



Oficjalna strona Urzędu Gminy Małkinia Górna
www.malkiniagorna.pl

Informacja o stanie realizacji zadań oświatowych gminy Małkinia Górna w roku szkolnym 2013 / 2014

(Obowiązek sporządzenia i przedstawienia informacji o stanie realizacji zadań oświatowych gminy Małkinia Górna w roku szkolnym wynika z dyspozycji art. 5a ust. 4 ustawy z dnia 7 września 1991 r. o systemie oświaty.)

„5a.ust.4. Organ wykonawczy jednostki samorządu terytorialnego, w terminie do dnia 31 października, przedstawia organowi stanowiącemu jednostki samorządu terytorialnego informację o stanie realizacji zadań oświatowych tej jednostki za poprzedni rok szkolny, w tym o wynikach sprawdzianu i egzaminów, o których mowa w art. 9 ust. 1 pkt 1, 2 i 3 lit. b-f, w szkołach tych typów, których prowadzenie należy do zadań własnych jednostki samorządu terytorialnego”.

Spis treści

| | |
|---|----|
| I. Zadania oświatowe gminy Małkinia Górna..... | 3 |
| II. Stan organizacji i baza lokalowa..... | 3 |
| III. Baza do działalności oświatowej..... | 4 |
| IV. Kadra i system doskonalenia zawodowego..... | 11 |
| V. Poziom nauczania..... | 16 |
| VI. Osiągnięcia uczniów..... | 27 |
| VII. Formy pracy wychowawczej, działalności profilaktycznej oraz bezpieczeństwo w szkole..... | 30 |
| VIII. Stan realizacji zadań oświatowych gminy na rzecz uczniów i szkół..... | 31 |
| 1) Dowóz uczniów do szkół..... | 31 |
| 2) Organizacja indywidualnego nauczania w szkołach prowadzonych przez gminę..... | 33 |
| 3) Pomoc materialna dla uczniów o charakterze socjalnym: stypendia i zasiłki szkolne..... | 33 |
| 4) Rządowy program pomocy uczniom „Wyprawka szkolna”..... | 34 |
| 5) Dożywianie..... | 35 |
| 6) Kontrola spełniania obowiązku nauki przez młodzież w wieku 16-18 lat..... | 36 |
| 7) Dofinansowanie kosztów kształcenia młodocianych..... | 36 |
| 8) Pozyskiwanie środków spoza budżetu..... | 36 |
| 9) Zadania inne..... | 39 |
| IX. Finansowanie zadań oświatowych..... | 40 |
| 1) Koszty ogólne przypadające na jednego ucznia..... | 41 |
| 2) Wydatki na remonty bieżące..... | 44 |
| 3) Nakłady inwestycyjne..... | 46 |
| 4) Struktura ogólnych wydatków oświatowych..... | 46 |
| Spis tabel..... | 49 |
| Spis wykresów..... | 50 |

I. Zadania oświatowe gminy

Na podstawie art. 7 pkt 1 ustawy z dnia 8 marca 1990 roku o samorządzie gminnym (tekst jednolity z 2013 r., Dz. U. poz., 594 ze zm.) gmina odpowiada za „zaspokajanie zbiorowych potrzeb wspólnoty”, w tym w zakresie edukacji publicznej.

Zgodnie z art. 5a ustawy z dnia 7 września 1991 r. o systemie oświaty (tekst jednolity z 2004 r., Dz. U. Nr 256, poz. 2572 ze zm.) gmina realizuje zadania oświatowe w zakresie zapewnienia kształcenia, wychowania i opieki, profilaktyki społecznej w przedszkolu oraz w innych formach wychowania przedszkolnego, o których mowa w art. 14a ust. 1a, szkołach podstawowych i gimnazjach, oraz z art. 5 ust. 7 odpowiada za działalność szkół i placówek oświatowych działających na jej terenie. Do zadań organu prowadzącego szkołę lub placówkę należy w szczególności:

- zapewnienie warunków działania szkoły lub placówki, w tym bezpiecznych i higienicznych warunków nauki, wychowania i opieki;
- wykonywanie remontów obiektów szkolnych oraz zadań inwestycyjnych w tym zakresie;
- zapewnienie obsługi administracyjnej, finansowej i organizacyjnej szkoły lub placówki;
- wyposażenie szkoły lub placówki w pomoce dydaktyczne i sprzęt niezbędny do pełnej realizacji programów nauczania, programów wychowawczych, przeprowadzania sprawdzianów i egzaminów oraz wykonywania innych zadań statutowych.

II. Stan organizacji i baza lokalowa

Nie zmieniła się liczba placówek oświatowych prowadzonych przez Gminę Małkinia Górna w stosunku do poprzedniego roku szkolnego. Gmina nadal prowadziła 9 oświatowych jednostek organizacyjnych w tym:

- 1) 7 jednostek o jednorodnej strukturze organizacyjnej;
- 2) 2 jednostki o rozbudowanej strukturze zorganizowanej w zespoły.

Tabela 1. Jednostki oświatowe prowadzone przez gminę Małkinia Górna

| Rodzaj jednostki organizacyjnej | Typ jednostki | Liczba | Cechy szczególne |
|---------------------------------|------------------------|--------|---|
| 1 | 2 | 3 | 4 |
| Samodzielne | przedszkole | 1 | funkcjonują oddziały 3 i 4 latków oraz oddziały „0” w których dzieci pięcioletnie i sześcioletnie mogą realizować roczne przygotowanie przedszkolne |
| | szkoły podstawowe | 5 | w tym: - w 4 funkcjonują oddziały „0”, w których dzieci pięcioletnie i sześcioletnie mogą realizować roczne przygotowanie przedszkolne |
| | gimnazja publiczne | 1 | Szkoła Podstawowa Nr 2 w Małkini Górnej i Publiczne Gimnazjum Nr 2 w Małkini Górnej umieszczone są w jednym budynku |
| Zespoły | zespoły szkół gminnych | 2 | 2 szkoły podstawowe w tym: w 2 funkcjonują oddziały „0”, w których dzieci pięcioletnie i sześcioletnie mogą realizować roczne przygotowanie przedszkolne, 2 gimnazja publiczne |

W październiku 2013 roku do prowadzonej przez Wójta Gminy Małkinia Górna ewidencji szkół i placówek niepublicznych dokonano wpisu nowej placówki - Punkt Przedszkolny „Jeżynka” z siedzibą w Małkini Górnej przy ul. Kościelna 40. Organem prowadzącym tej placówki jest osoba fizyczna – pracodawca pod nazwą „JeżynKa” Centrum Opiekuńczo – Edukacyjne. Do placówki w 2013 r. uczęszczało 9 dzieci poniżej oddziału „0”. Placówka pełni kompleksową i profesjonalną opiekę nad dziećmi w wieku od 20 tygodnia do 3 roku życia.

III. Baza do działalności oświatowej

Placówki oświatowe prowadzone przez gminę Małkinia Górna funkcjonowały w 8 budynkach komunalnych. Stan bazy lokalowej nie zmienił się w stosunku do ubiegłego roku szkolnego.

Stan techniczny i funkcjonalność budynków oświatowych oraz urządzeń sportowo - rekreacyjnych uznać należy za dobry, co jest rezultatem stałych nakładów na remonty tych budynków.



Zespół Szkół Gminnych im. Jana Pawła II w Prostyni



Szkoła Podstawowa im. Kardynała Stefana Wyszyńskiego w Kielczewie



Przedszkole Samorządowe w Małkini Górnej



Szkoła Podstawowa w Kańkowie



Zespół Szkół Gminnych w Małkini Górnej



Szkoła Podstawowa im. ks. Jana Twardowskiego w Glinie



Szkoła Podstawowa nr 2 im. Fryderyka Chopina w Małkini Górnej i Publiczne Gimnazjum nr 2 im. Marszałka Józefa w Małkini Górnej



Szkoła Podstawowa w Orle

Stan bazy lokalowej obrazuje Tabela 2, z której wynika, że szkoły posiadają odpowiednią liczbę sal lekcyjnych, które mieściły 81 oddziałów uczniów i wychowanków. Zadowalający jest wskaźnik wyposażenia w sprzęt komputerowy (wszystkie szkoły posiadają pracownie komputerowe).

Tabela 2. Stan bazy lokalowej oświaty w roku szkolnym 2013 / 2014

| l.p. | Placówka | Adres, dane kontaktowe | Pomieszczenia (liczba) | | | | | |
|------|---|---|------------------------|--------------------------|---------------------------|-------------------------------------|-----------|----------|
| | | | Sale lekcyjne | Pracownie komputerowe | Sale gimna- styczne | Gabinety lekarskie / pielęgn. | Świetlice | Stołówki |
| 1 | 2 | 3 | 4 | 5 | 7 | 8 | 8 | 10 |
| 1 | Przedszkole Samorządowe | 07-320 Małkinia Górna, ul. Przedszkolna 2, tel. (029) 64-48-792, e-mail: przedszkole_sam@wp.pl | 6 + 2* | - | - | - | - | - |
| | razem | | 5 | - | - | - | - | - |
| 2 | Szkoła Podstawowa w Kańkowie | 07-320 Małkinia Górna, tel.: (029) 64 47 664 e-mail: kankowo@wp.pl | 3 | 1 | 1 | - | - | - |
| 3 | Szkoła Podstawowa w Orle | 07-320 Małkinia Górna tel.: (029) 64 47 142 e-mail: sporlo@malkiniagorna.pl | 5 | 1 | - | - | 1 | - |
| 4 | Szkoła Podstawowa w Glinie | 07-320 Małkinia Górna tel.: (0-29) 64 49 864 e-mail spglina@wp.pl | 5 | 1 | - | - | - | - |
| 5 | Szkoła Podstawowa w Kielczewie | 07-319 Prostyń ul. Prymasa Tysiąclecia 49 tel.: (0-29) 64 49 289 e-mail: a.koros@interia.pl | 7 | 1 | - | - | 1 | - |
| 6 | Szkoła Podstawowa Nr 2 w Małkini Górnej | 07-320 Małkinia Górna ul. Leśna 15 tel.: (029) 64 48 100 e-mail: sp2malkinia@wp.pl | 18 | 1 | 1 | 1 | 1 | - |
| 7 | Zespół Szkół Gminnych w Małkini Górnej | 07-320 Małkinia Górna ul. Ostrowska 58 tel.: (0-29) 74 55 034 e-mail: sp1_malkinia@wp.pl | 16 | 2 | 1 | 1 | 1 | 1 |
| 8 | Zespół Szkół Gminnych w Prostyni | 07-319 Prostyń tel.: (029) 64 49 200 e-mail sp_prostyn@poczta.onet.pl | 10 | 1 | 1 | - | 1 | - |
| | Razem | | 64 | 8 | 4 | 2 | 5 | 1 |
| 9. | Publiczne Gimnazjum Nr 2 w Małkini Górnej *** | 07-320 Małkinia Górna ul. Leśna 15 tel.: (029) 64 48 702 lub (029) 64 48 100 e-mail: dyrektorpg2@wp.pl | 9 | 1 | - | - | 1 | - |
| | Ogółem | | 81 | 9 | 4 | 2 | 6 | 1 |

* sala przy Publicznym Gimnazjum Nr 2 w Małkini Górnej,

** Publiczne Gimnazjum Nr 2 znajduje się w tym samym budynku, co Szkoła Podstawowa Nr 2 w Małkini Górnej, przy ul. Leśnej 15

Tabela 3. Urządzenia rekreacyjno – sportowe

| L.p. | Szkoła | Rodzaj urządzenia | Liczba urządzeń |
|------|---|---|-----------------|
| 1 | 2 | 3 | 4 |
| 1. | Szkoła Podstawowa w Kańkowie | Plac zabaw | 1 |
| | | Boisko do piłki nożnej (trawiaste) | 1 |
| 2. | Szkoła Podstawowa w Orle | Boisko do piłki nożnej (trawiaste) | 1 |
| | | Boisko do piłki siatkowej (trawiaste) | 1 |
| 3. | Szkoła Podstawowa w Glinie | Boisko do piłki siatkowej i koszykówki | 1 |
| | | Boisko do piłki nożnej (trawiaste) | 1 |
| | | Plac zabaw | 1 |
| 4. | Szkoła Podstawowa w Kielczewie | Boisko do piłki ręcznej | 1 |
| | | Bieżnia (60m) | 1 |
| | | Boisko do piłki siatkowej | 1 |
| 5. | Szkoła Podstawowa Nr 2 w Malkini Górnej i Publiczne Gimnazjum Nr 2 w Malkini Górnej | Boisko wielofunkcyjne | 1 |
| | | Ogród przyrodniczo-dydaktyczny, rekreacyjny | 1 |
| | | Boisko do piłki siatkowej i koszykówki (asfaltowe) | 1 |
| | | Plac zabaw | 1 |
| | | Bieżnia prosta | 1 |
| | | Rzutnia | 1 |
| | | Boisko do piłki ręcznej | 1 |
| 6. | Zespół Szkół Gminnych w Malkini Górnej | Plac zabaw | 1 |
| | | Boisko do piłki ręcznej (asfaltowe) | 1 |
| | | Boisko do piłki nożnej | 1 |
| 7. | Zespół Szkół Gminnych w Prostyni | Boisko trawiaste pełnometrażowe do piłki nożnej | 1 |
| | | Boisko trawiaste do mini piłki nożnej | 2 |
| | | Boisko betonowe do piłki ręcznej i siatkowej lub 2 betonowe do piłki koszykowej | 1 |
| | | Skocznia do skoku w dal | 1 |
| 8. | Przedszkole Samorządowe | Plac zabaw | 1 |

Tabela 4. Stan wyposażenia w urządzenia specjalistyczne i w zbiory biblioteczne

| Placówka | | Ilość | | | | | | | | | | |
|---------------|---|------------|--------------------------|-----------|--------------------------|----------------|------------------------|--------------|----------------|-----------|--------------|-----------------|
| | | Komputery | | | Projektory multimedialne | Rzutniki pisma | Rzutniki przezroczyste | Kamery video | Odtw. DVD, VHS | Ksero | Woluminy | Kamery - monit. |
| | | Ogółem | w tym: do użytku uczniów | | | | | | | | | |
| | | | ogółem | do 5 lat | | | | | | | | |
| 1. | Przedszkole Samorządowe | 2 | - | - | - | - | - | - | 1 | - | 162 | - |
| Razem: | | 2 | - | - | - | - | - | - | 1 | - | 162 | - |
| 2. | Szkoła Podstawowa w Kańkowie | 11 | 10 | 1 | - | - | - | - | 1 | 1 | 857 | - |
| 3. | Szkoła Podstawowa w Orle | 16 | 14 | 2 | 1 | 1 | 1 | - | 3 | 2 | 5652 | - |
| 4. | Szkoła Podstawowa w Glinie | 12 | 10 | 1 | 1 | - | - | - | 1 | 1 | 1171 | - |
| 5. | Szkoła Podstawowa w Kielczewie | 14 | 10 | 10 | 1 | - | - | - | 1 | 1 | 2915 | - |
| 6. | Szkoła Podstawowa Nr 2 w Małkini Górnej | 37 | 23 | 9 | 1 | 2 | - | 1 | 24 | 1 | 7387 | 5 |
| 7. | Zespół Szkół Gminnych w Małkini Górnej | 56 | 35 | 26 | 3 | 1 | - | - | 3 | 2 | 11984 | 7 |
| 8. | Zespół Szkół Gminnych w Prostyni | 30 | 24 | 6 | 2 | 3 | - | - | 2 | 2 | 3404 | 12 |
| Razem: | | 176 | 126 | 55 | 9 | 7 | 1 | 1 | 35 | 10 | 33370 | 24 |
| 9. | Publiczne Gimnazjum Nr 2 w Małkini Górnej | 31 | 23 | - | 4 | 1 | - | 1 | 9 | 1 | 1637 | 3 |
| Ogółem | | 209 | 149 | 55 | 13 | 8 | 1 | 2 | 44 | 11 | 35169 | 27 |

Oblicze współczesnej szkoły charakteryzuje poziom wyposażenia w środki techniczne do nauki i wzajemnego informowania. Wszystkie szkoły są wyposażone w pracownie komputerowe. Liczba komputerów pracujących w szkołach w roku szkolnym 2013 / 2014 to 209 sztuki, z czego 149 znajduje się w dyspozycji uczniów. Wszystkie sekretariaty szkół posiadają komputery wraz z niezbędnym oprogramowaniem i oprzyrządowaniem. Wszystkie szkoły i przedszkole mają możliwość korzystania z Internetu.

Stan wyposażenia w urządzenia specjalistyczne oraz zbiorów bibliotecznych w placówkach oświatowych prowadzonych przez gminę Małkinia Górna obrazuje Tabela 4.

Organizacja szkół podstawowych, gimnazjalnych i przedszkola 2013/2014

W roku szkolnym 2013 / 2014 do wszystkich placówek oświatowych na terenie gminy Małkinia Górna uczęszczało **1463** uczniów i wychowanków, w tym 736 do szkół podstawowych, 387 do gimnazjów, 258 do oddziałów zerowych (w przedszkolu i w szkołach) oraz 82 wychowanków w wieku 3-4 lat uczęszczało do przedszkola. Szczegółowe dane zawarte są w Tabelach 5 i 6.

Tabela 5. Liczba uczniów w poszczególnych oddziałach w roku szkolnym 2013 / 2014

(dane: SIO 31.03.2014 r.)

| Placówki oświatowe | L. klas | L. uczn. | L. oddziałów „0” | 0 | W tym poszczególnych klasach i oddziałach | | | | | | | | | | | | |
|--------------------------|-----------|-------------|------------------|------------|---|----|------------|----|------------|----|------------|----|------------|----|------------|----|----|
| | | | | | I | | II | | III | | IV | | V | | VI | | |
| | | | | | a | b | a | b | a | b | a | b | a | b | a | b | c |
| 1 | 2 | 3 | 4 | 5 | 6 | 7 | 8 | 9 | 10 | 11 | 12 | 13 | 14 | 15 | 16 | 17 | |
| SP w Kańkowie | 5 | 26 | 1 | 13 | 2 | | 7 | | 8 | | 2 | | 7 | | | | |
| SP w Orle | 6 | 47 | 1 | 8 | 7 | | 9 | | 9 | | 11 | | 7 | | 4 | | |
| SP w Glinie | 6 | 60 | 1 | 21 | 7 | | 11 | | 12 | | 14 | | 5 | | 11 | | |
| SP w Kielczewie | 6 | 75 | 1 | 17 | 12 | | 18 | | 12 | | 7 | | 15 | | 11 | | |
| SP nr 1 w Małkini Górnej | 6 | 95 | 2 | 28 | 14 | | 17 | | 14 | | 13 | | 21 | | 16 | | |
| SP nr 2 w Małkini Górnej | 13 | 334 | | | 25 | 25 | 28 | 28 | 26 | 30 | 30 | 29 | 25 | 24 | 21 | 19 | 24 |
| SP w Prostyni | 6 | 99 | 2 | 29 | 12 | | 20 | | 15 | | 21 | | 18 | | 13 | | |
| Razem SP | 48 | 736 | 8 | 116 | 104 | | 138 | | 126 | | 127 | | 122 | | 119 | | |
| PG nr 1 w Małkini Górnej | 6 | 138 | | | 22 | 22 | 20 | 23 | 27 | 24 | | | | | | | |
| PG nr 2 w Małkini Górnej | 6 | 157 | | | 21 | 22 | 25 | 27 | 31 | 31 | | | | | | | |
| PG w Prostyni | 4 | 92 | | | 30 | | 19 | 18 | 25 | | | | | | | | |
| Razem PG | 16 | 387 | | | 117 | | 132 | | 138 | | | | | | | | |
| Ogółem | 64 | 1123 | 8 | 116 | | | | | | | | | | | | | |

w kolumnie 2 wskazano liczbę oddziałów uczniów w szkole – bez oddziału zerowego

w kolumnie 3 wskazano ogólną liczbę uczniów w szkole – bez oddziału zerowego

Tabela 6. Stan organizacji szkół podstawowych, gimnazjów i przedszkola w roku szkolnym 2013/ 2014

(dane: SIO 31.03.2014 r.)

| Placówki oświatowe | Liczba oddziałów w szkole razem z oddziałem „0” | Liczba uczniów w szkole razem z oddziałem „0” | Średnia liczba uczniów w oddziale | Tygodniowa liczba godzin n-li** | Liczba etatów n-li | Liczba etatów administracji | Liczba etatów obsługi |
|--------------------|---|---|-----------------------------------|---------------------------------|--------------------|-----------------------------|-----------------------|
| 1 | 2 | 3 | 4 | 5 | 6 | 7 | 8 |
| SP w Kańkowie | 6 | 39 | 6,5 | 125,5 | 7,28 | - | 1 |
| SP w Orle | 7 | 55 | 7,86 | 169 | 8,95 | - | 2,5 |
| SP w Glinie | 7 | 81 | 11,57 | 188 | 10,78 | - | 1 |

| | | | | | | | |
|---|-----------|-------------|--------------|---------------|---------------|------------|--------------------------------|
| SP w Kielczewie | 7 | 92 | 13,14 | 211,5 | 10,49 | 0,5 | 2,5 |
| SP nr 1 w Małkini Górnjej | 8 | 123 | 15,38 | 359,5 | 19 | 1 | 10 |
| SP nr 2 w Małkini Górnjej | 13 | 334 | 25,69 | 480,5 | 25 | 2 | 13 |
| SP w Prostyni | 8 | 128 | 16 | 295,5 | 14,72 | 1 | 7 |
| Razem SP+"0" | 56 | 852 | 15,21 | 1829,5 | 96,22 | 4,5 | 37 |
| PG nr 1 w Małkini Górnjej | 6 | 138 | 23 | 198 | 11,06 | - | - |
| PG nr 2 w Małkini Górnjej | 6 | 157 | 23,17 | 289 | 16,78 | - | 5 |
| PG w Prostyni | 4 | 92 | 23 | 149 | 8,73 | - | - |
| Razem PG | 16 | 387 | 24,19 | 636 | 36,57 | - | 5 |
| Przedszkole Samorządowe w Małkini Górnjej | „0” - 6 | 142 | 24,89 | 335,5 | 16,16 | - | 13 |
| | 3-4 - 3 | 82 | | | | | |
| Ogółem | 81 | 1463 | 18,06 | 2801 | 148,95 | 4,5 | 55 w tym 7 etat. kuchni |

* w SP nr 2 nie ma oddziałów zerowych

** w tym godziny nauczania indywidualnego

Stan organizacyjny Przedszkola Samorządowego w Małkini Górnjej przedstawia Tabela 7.

Tabela 7. Stan organizacji Przedszkola Samorządowego w roku szkolnym 2013 / 2014

(dane: SIO 31.03.2014 r.)

| Lp. | Grupa wychowanków | Czas przebywania w przedszkolu | Liczba oddziałów | Liczba wychowanków |
|---------------|-------------------|--------------------------------|------------------|--------------------|
| 1 | 2 | 3 | 4 | 5 |
| 1. | dzieci 6-letnie | cały dzień | 2 | 41 |
| 2. | dzieci 6-letnie | ½ dnia | 1 | 22 |
| 3. | dzieci 5-letnie | cały dzień | 2 | 58 |
| 4. | dzieci 4-5-letnie | ½ dnia | 1 | 21 |
| 5. | dzieci 4-letnie | cały dzień | 2 | 53 |
| 6. | dzieci 3-letnie | cały dzień | 1 | 29 |
| ogółem | | | 9 | 224 |

Tabela 8 obrazuje spadek liczby uczniów w okresie ostatnich 5 lat szkolnych.

Tabela 8. Uczniowie/wychowankowie

| Typ placówki | Liczba dzieci | | | | | | |
|--------------------------|---------------|-----------|---------|-----------|-----------|-----------|---------------------|
| | 2009/2010 | 2010/2011 | | 2011/2012 | 2012/2013 | 2013/2014 | Różnica kol.6/kol.2 |
| 1 | 2 | 3 | 4 | 5 | 6 | 7 | 8 |
| oddziały „0” | 139 | 132 | 5 latki | 107 | 129 | 140 | + 126 |
| | | | 6 latki | 116 | 91 | 118 | |
| szkoły podstawowe | 755 | 763 | X | 733 | 742 | 736 | - 27 |
| gimnazja | 462 | 416 | X | 416 | 398 | 387 | - 29 |

W roku szkolnym 2013/2014 nadal utrzymała się tendencja malejącej liczby uczniów w szkołach podstawowych i gimnazjach. Jedynie niewielki wzrost obserwuje się w przedszkolu w związku z Art. 1 pkt 15 lit. b. ustawy z dnia 19 marca 2009 r. o zmianie ustawy o systemie oświaty oraz o zmianie niektórych

innych ustaw (Dz. U. z 2009 r. Nr 56, poz. 458) „Dziecko w wieku 5 lat jest obowiązane odbyć roczne przygotowanie przedszkolne w przedszkolu, oddziale przedszkolnym zorganizowanym w szkole podstawowej lub w innej formie wychowania przedszkolnego”. W roku szkolnym 2013/2014 obowiązek rocznego przygotowania przedszkolnego realizowały dzieci w wieku 5 lat i w większości dzieci 6-letnie, bo tylko 14 dzieci rozpoczęło naukę w klasie I szkoły podstawowej co stanowi 13,5 % ogółu dzieci w I klasach w gminie.

IV. Kadra, awans zawodowy i system doskonalenia zawodowego

Stan zatrudnienia w placówkach oświatowych wynika z zatwierdzonej przez organ prowadzący organizacji roku szkolnego, a ta ściśle związana jest z liczbą oddziałów na każdym poziomie nauczania, liczbą godzin wynikającą z podziału na grupy (dotyczy zajęć wychowania fizycznego, języków obcych, informatyki) oraz określoną w rozporządzeniu /ramowe plany nauczania/ przez Ministra Edukacji Narodowej liczbą godzin dla poszczególnych przedmiotów i poziomów nauczania.

W roku szkolnym 2013 / 2014 w przedszkolu samorządowym, szkołach podstawowych i gimnazjach prowadzonych przez gminę Małkinia Górna pracowało 163 nauczycieli, (148,95 etatów). Zatrudnienie nauczycieli było nieznacznie wyższe w porównaniu do ubiegłego roku szkolnego (146,39 etatów). Stan zatrudnienia w poszczególnych placówkach obrazuje Tabela 9 i Wykres 1.

Tabela 9. Zatrudnienie w szkołach i przedszkolu w roku szkolnym 2013 / 2014

(dane: SIO 31.03.2014 r.)

| Lp. | Wyszczególnienie | Zatrudnienie | | w tym: | | | |
|-----|---|---------------|------------|---------------|------------|-------------|-----------|
| | | | | nauczyciele | | pozostali | |
| | | etaty | osoby | etaty | osoby | etaty | osoby |
| 1 | 2 | 3 | 4 | 5 | 6 | 7 | 8 |
| 1. | Przedszkole Samorządowe | 29,16 | 30 | 16,16 | 17 | 13 | 13 |
| | Razem | 29,16 | 30 | 16,16 | 17 | 13 | 13 |
| 2. | Szkoła Podstawowa w Kańkowie | 8,28 | 10 | 7,28 | 9 | 1 | 1 |
| 3. | Szkoła Podstawowa w Orle | 11,42 | 14 | 8,95 | 11 | 2,5 | 3 |
| 4. | Szkoła Podstawowa w Glinie | 11,78 | 14 | 10,78 | 13 | 1 | 1 |
| 5. | Szkoła Podstawowa w Kielczewie | 13,49 | 17 | 10,49 | 12 | 3 | 5 |
| 6. | Szkoła Podstawowa nr 2 w Małkini Górnej | 40 | 41 | 25 | 25 | 15 | 16 |
| 7. | Szkoła Podstawowa nr 1 w Małkini Górnej | 30 | 30 | 19 | 19 | 11 | 11 |
| 8. | Szkoła Podstawowa w Prostyni | 22,72 | 24 | 14,72 | 16 | 8 | 8 |
| | Razem | 137,72 | 150 | 96,22 | 105 | 41,5 | 45 |
| 9. | Publiczne Gimnazjum nr 2 w Małkini Górnej | 21,78 | 24 | 16,78 | 19 | 5 | 5 |
| 10. | Publiczne Gimnazjum nr 1 w Małkini Górnej | 11,06 | 12 | 11,06 | 12 | - | - |
| 11. | Publiczne Gimnazjum w Prostyni | 8,73 | 10 | 8,73 | 10 | - | - |
| | Razem | 41,57 | 46 | 36,57 | 41 | 5 | 5 |
| | Ogółem | 208,45 | 226 | 148,95 | 163 | 59,5 | 63 |

Dane przedstawione w tabeli powyżej zawierają informacje przekazane przez szkoły i placówki oświatowe prowadzone przez Gminę Małkinia Górna do Systemu Informacji Oświatowej według stanu na dzień 31 marca 2014 r.

W tabeli uwzględniono:

- a) wymiar etatów pracowników pedagogicznych wykonujących w roku szkolnym 2013/2014 czynności zawodowe bez uwzględniania godzin ponadwymiarowych;
- b) wymiar etatów pracowników pedagogicznych nierealizujących czynności zawodowych a pozostających w stosunku pracy z danym zakładem pracy, tj. szkołą, zespołem szkół lub placówką oświatową.

Przyczyny niewykonywania czynności zawodowych przez nauczycieli przewidziane w ustawie – Karta Nauczyciela oraz w ustawie – Kodeks Pracy:

- urlop macierzyński,
- urlop wychowawczy,
- urlop dla poratowania zdrowia,
- urlop bezpłatny,
- długotrwała niezdolność do pracy, trwająca dłużej niż 33 dni w ciągu roku kalendarzowego.

Wyżej wymienione przyczyny niewykonywania czynności przez pracowników pedagogicznych (szczególnie urlop dla poratowania zdrowia) generują dodatkowe koszty, które ponosi organ prowadzący.

Przepisy ustawy - Karta Nauczyciela (Dz. U. z 2014 r. poz.191)

➤ art. 73 ust.1

„Nauczycielowi zatrudnionemu w pełnym wymiarze zajęć na czas nieokreślony, po przepracowaniu co najmniej 7 lat w szkole, dyrektor szkoły udziela urlopu dla poratowania zdrowia, w celu przeprowadzenia zaleconego leczenia, w wymiarze nie przekraczającym jednorazowo roku (...).”

➤ art.73 ust. 5

„Nauczyciel w okresie przebywania na urlopie dla poratowania zdrowia zachowuje prawo do comiesięcznego wynagrodzenia zasadniczego i dodatku za wysługę lat oraz prawo do innych świadczeń pracowniczych, w tym dodatków socjalnych(...)”.

Z urlopu dla poratowania zdrowia w roku szkolnym 2013/2014 korzystało 5 nauczycieli, których koszt wyniósł: 105 812 złotych;

- przedszkole - 0
- szkoły podstawowe - 105 812
- gimnazja - 0

Kadra pedagogiczna

Wykres 1. Etaty pedagogiczne w poszczególnych typach placówek

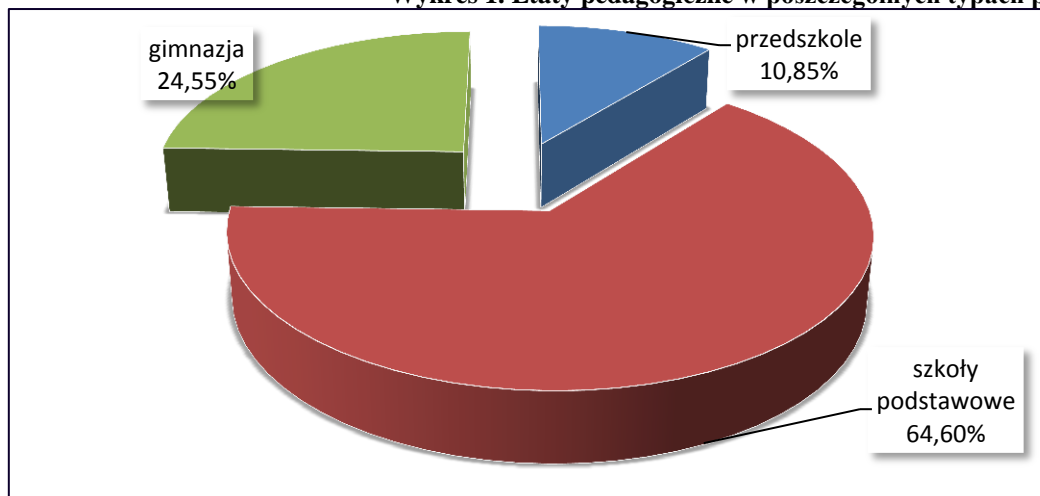

Dane do Wykresu 1 znajdują się w Tabeli 9

Pracownicy administracji i obsługi w szkołach i przedszkolu

Wykres 2. Etaty niepedagogiczne

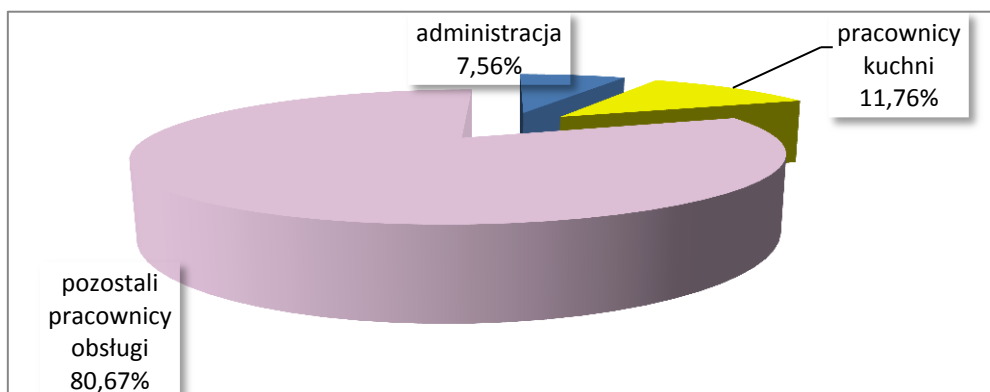

Dane do Wykresu 2 znajdują się w Tabeli 6.

Etaty pedagogiczne wg poziomu wykształcenia

W rozwoju szkolnictwa zasadniczą rolę odgrywają umiejętności zawodowe nauczycieli, ich wiedza o życiu, zrozumienie współczesnych problemów świata oraz chęć samodoskonalenia. W tabeli 10 oraz na wykresie 3 został przedstawiony % obraz poziomu wykształcenia nauczycieli zatrudnionych w placówkach oświatowych naszej gminy.

Tabela10. Poziom wykształcenia nauczycieli w przedszkolu (P), szkołach podstawowych (SP) i publicznych gimnazjach (PG) - (dane: SIO 31.03.2014 r.)

| Rodzaj placówki | Poziom wykształcenia | | | | | | | | |
|--------------------|----------------------|--------------|-------------|-------------|----------|-------------|----------|-----------|---------------|
| | mgr z pp* | | Licencjat | | SN** | | inne | | ogółem |
| | l. etat. | % z ogółu | l. etat | % z ogółu | l. etat | % z ogółu | l. etat | % z ogółu | l. etat |
| 1 | 2 | 3 | 4 | 5 | 6 | 7 | 8 | 9 | 10 |
| Przedszkole | 14,16 | 9,51 | 1 | 0,67 | 1 | 0,67 | - | - | 16,16 |
| SP | 91,10 | 61,16 | 3,12 | 2,10 | 2 | 1,34 | - | - | 96,22 |
| PG | 35,57 | 23,88 | 8 | 0,67 | - | - | - | - | 36,57 |
| Razem | 140,83 | 94,55 | 5,12 | 3,44 | 3 | 2,01 | - | - | 148,95 |

* wyższe magisterskie z przygotowaniem pedagogicznym, ** - Studium Nauczycielskie

Wykres 3. Poziom wykształcenia nauczycieli.

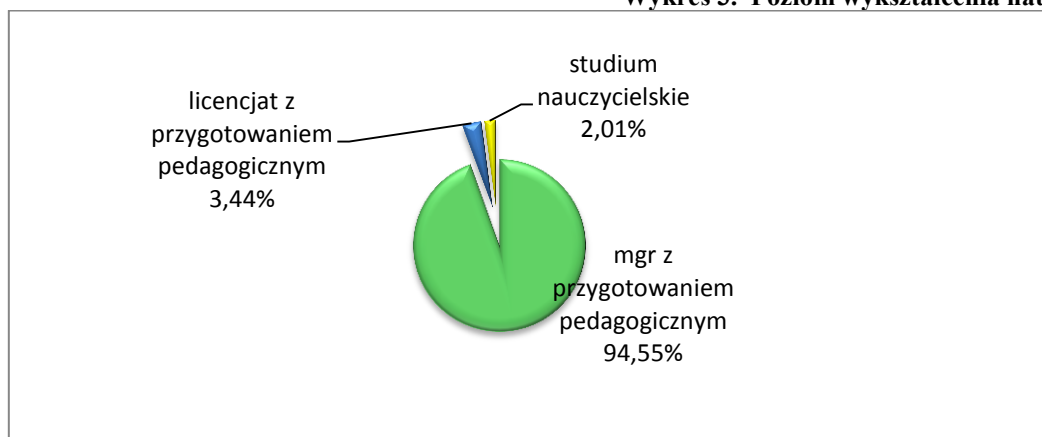

Dane z roku szkolnego 2013/2014 wykazują, że 98% kadry pedagogicznej to nauczyciele z wyższym wykształceniem i przygotowaniem pedagogicznym (mgr z p.p. 94,55% licencjat z p.p. 3,44%).

Stan w zakresie posiadanych stopni awansu zawodowego nauczycieli na koniec roku szkolnego 2013/ 2014 obrazuje Tabela 11 (wg etatów).

Tabela 11. Liczba etatów wg stopni awansu zawodowego - (dane: SIO 31.03.2014 r.).

| Rodzaj placówki | Stażysta | | Kontraktowy | | Mianowany | | Dyplomowany | | Ogółem |
|-----------------|---------------|------------|---------------|-------------|---------------|-------------|---------------|--------------|---------------|
| | Liczba etatów | % z ogółu | Liczba etatów | % z ogółu | Liczba etatów | % z ogółu | Liczba etatów | % z ogółu | Liczba etatów |
| 1 | 2 | 3 | 4 | 5 | 6 | 7 | 8 | 9 | 10 |
| P* | 1 | 0,67 | 5 | 3,35 | 2 | 1,34 | 8,16 | 5,48 | 16,16 |
| SP** | 0,78 | 0,53 | 6,61 | 4,44 | 19,17 | 12,87 | 69,66 | 46,77 | 96,22 |
| PG*** | - | - | 3,17 | 2,13 | 8,17 | 5,49 | 25,23 | 16,93 | 36,57 |
| Razem etaty | 1,78 | 1,2 | 14,78 | 9,92 | 29,34 | 19,7 | 103,05 | 69,18 | 148,95 |

*P - przedszkole samorządowe,

** SP- szkoły podstawowe,

*** PG - publiczne gimnazja

Etaty pedagogiczne wg grup awansu zawodowego

Obserwuje się dążenie nauczycieli do zdobywania kolejnych stopni awansu zawodowego, 69,19% kadry to nauczyciele dyplomowani. Status zawodowy nauczycieli i ich wykształcenie mają znaczący wpływ na wielkość środków finansowych w budżecie oświatowym.

Procentowy udział poszczególnych stopni awansu zawodowego nauczycieli w roku szkolnym 2013/2014 obrazuje Wykres 4. Natomiast Wykres nr 5 przedstawia liczbę etatów nauczycieli w podziale na stopnie awansu zawodowego na przestrzeni lat 2010 – 2014.

(dane SIO z dnia 31 marca 2010, 2011, 2012, 2013, 2014 r.)

Wykres 4. Etaty pedagogiczne wg grup awansu zawodowego 2013/2014

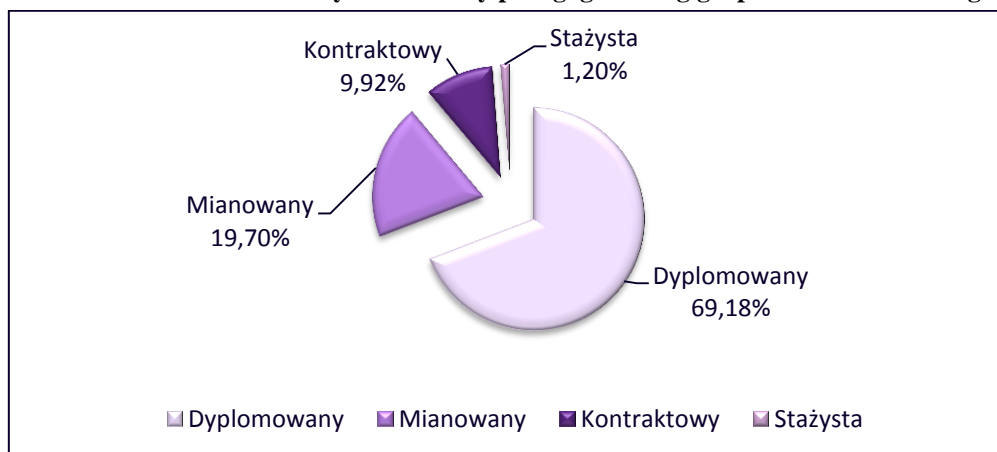

Wykres 5. Zatrudnieni nauczyciele (etaty) w podziale na stopnie awansu zawodowego w latach 2010-2014

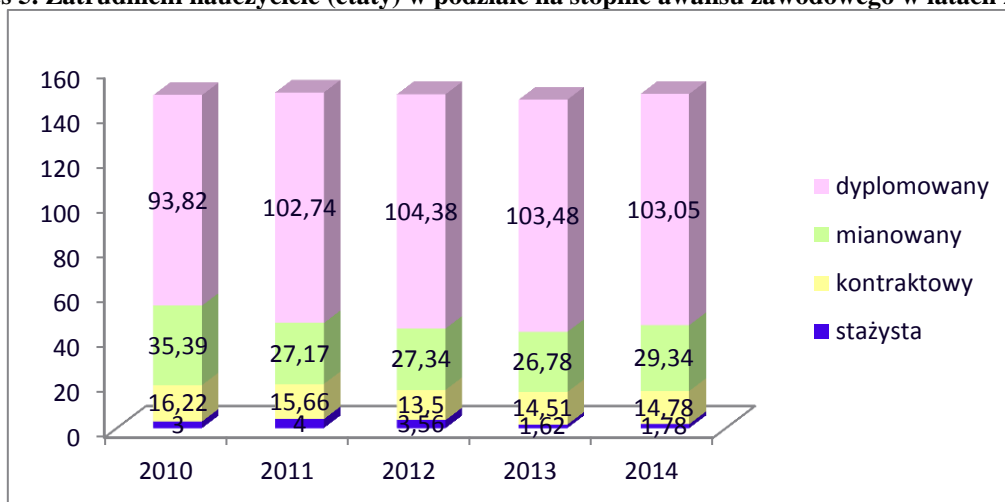

Zgodnie z rozdziałem 3a ustawy¹ nauczyciele mają możliwość po odbyciu odpowiedniego stażu uzyskać wyższy stopień awansu zawodowego, który wiąże się ze wzrostem wynagrodzenia. W roku szkolnym 2013 / 2014 odbyły się postępowania, które przedstawia Tabela 12.

Tabela 12. Awans zawodowy nauczycieli w roku szkolnym 2013 / 2014

| Stopień awansu zawodowego nauczycieli | Ilość postępowań | Organ prowadzący postępowanie |
|---------------------------------------|------------------|-------------------------------|
| 1 | 2 | 3 |
| Kontraktowy | 1 | Dyrektor jednostki oświatowej |
| Mianowany | 4 | Organ prowadzący |
| Dyplomowany | 1 | Organ nadzoru pedagogicznego |

Przepis art. 70a ustawy KN reguluje ogólne zasady finansowania kształcenia i doskonalenia zawodowego nauczycieli. Zgodnie z ust. 1 przywołanego przepisu, środki na dofinansowanie doskonalenia zawodowego nauczycieli wyodrębnia się w budżetach organów prowadzących szkoły. Wysokość tych środków stanowi 1% planowanych rocznych środków przeznaczonych na wynagrodzenia osobowe nauczycieli. Nakłady na kształcenie i doskonalenie zawodowe w latach 2013 i 2014 (plan) przedstawia Tabela 13.

Tabela 13. Nakłady na kształcenie i doskonalenie zawodowe nauczycieli w latach 2013 i 2014

| Lp. | Wyszczególnienie | Wykonanie 2013 r. (zł) | Plan 2014 r.* (zł) | Wykonanie 31.08.2014 r. (zł) |
|------------------------|-------------------|--|--------------------|------------------------------|
| 1 | 2 | 3 | 4 | 5 |
| 1. | Przedszkola | 2 289 | 3 711 | 481 |
| 2. | Szkoły podstawowe | 14 457 | 23 625 | 8 782 |
| 3. | Gimnazja | 4 486 | 7 964 | 3 305 |
| Razem – nakłady | | 21 232 (w tym 2200 – studia) | 35 300 | 12 568 |

*zaplanowane środki wynoszą 0,5% zgodnie z ustawą z dnia 8 listopada 2013 r. o zmianie niektórych ustaw w związku z realizacją ustawy budżetowej (Dz.U. z 2013 r. poz. 1645)

Zgodnie z zarządzeniem nr 7/2013 Wójta Gminy Małkinia Górna z dnia 31 stycznia 2013 r. w sprawie planu dofinansowania form doskonalenia zawodowego nauczycieli oraz maksymalnej kwoty dofinansowania opłat za kształcenie pobierane przez szkoły wyższe i zakłady kształcenia nauczycieli zatrud-

¹ Ustawa z dnia 26 stycznia 1982 r. - Karta Nauczyciela, (tekst jednolity Dz. U. z 2014 r. poz. 191).

nionych szkołach i przedszkolu prowadzonych przez Gminę Małkinia Górna w 2013 r. środki na doskonalenie były wydatkowane na:

- przygotowanie materiałów szkoleniowych i informacyjnych
- organizacja warsztatów metodycznych i przedmiotowych oraz innych form doskonalenia zawodowego wynikających z potrzeb edukacyjnych na terenie Gminy Małkinia Górna
- szkolenie rad pedagogicznych
- opłaty za kształcenie pobierane przez szkoły wyższe i zakłady doskonalenia nauczycieli
- opłaty za kursy kwalifikacyjne i doskonalące, seminaria oraz inne formy doskonalenia zawodowego dla nauczycieli, w tym z zakresu zarządzania oświatą
- koszty przejazdów oraz zakwaterowania nauczycieli, którzy na podstawie skierowania przez dyrektora szkoły lub przedszkola uczestniczą w różnych formach doskonalenia
- koszty przejazdów zbiorowych kierownictwa placówek oświatowych na narady i szkolenia związane z organizacją pracy placówek.

Wykorzystanie środków na dofinansowanie studiów jest niewielkie, ponieważ kadra nauczycielska w naszych szkołach posiada pełne kwalifikacje.

V. Poziom nauczania

Najczęściej spotykaną formą oceny oraz jakości pracy szkoły są sprawdziany wewnętrzne i zewnętrzne oraz konkursy przedmiotowe. Wyniki sprawdzianów pokazują liczby, które informują zarazem o sukcesach jak i porażkach uczniów oraz szkół.

Aby ukończyć szkołę podstawową, uczniowie do sprawdzianu muszą przystąpić. Zadania sprawdzianu dotyczą różnych przedmiotów i umiejętności zdobytych na etapie nauki w szkole podstawowej. Trzeba wykazać się - między innymi - umiejętnością czytania ze zrozumieniem, wyciągania wniosków, pisania wypracowań i wykonywania obliczeń.

Wyniki sprawdzianu szóstoklasistów (117 uczniów) ze szkół z terenu gminy w roku szkolnym 2013 / 2014 przedstawia wykres 6. Nadmienić należy, że Szkoła Podstawowa w Kańkowie nie przystąpiła do sprawdzianu, z uwagi na brak sześcioklasistów.

Wykres 6. Wyniki ogólne ze sprawdzianu w klasach VI szkół podstawowych

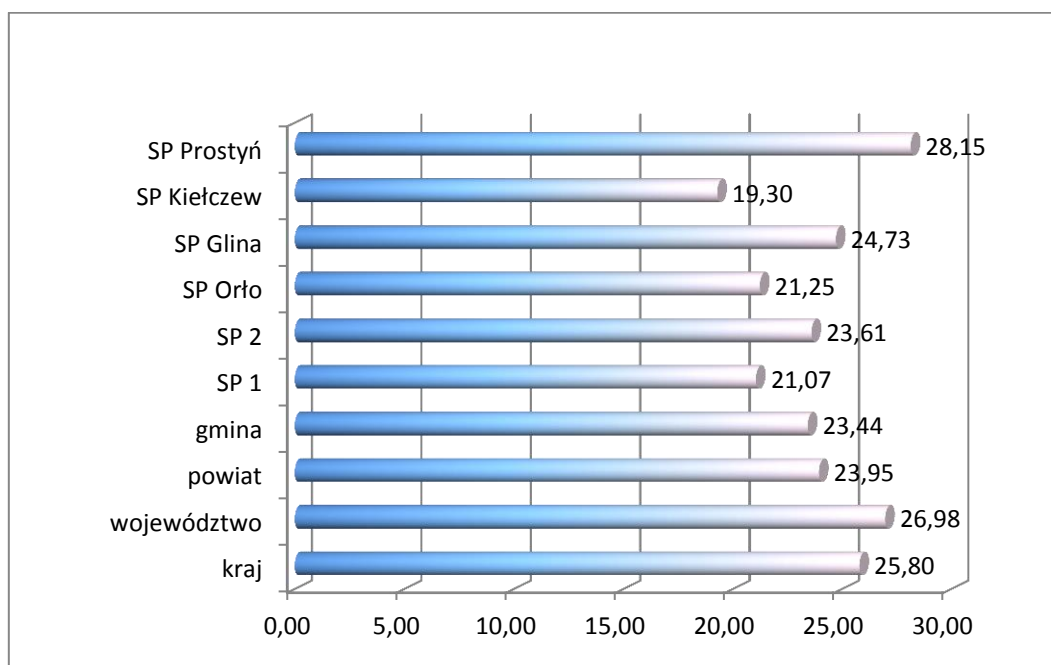

Wyniki ogólne ze sprawdzianu na zakończenie szkoły podstawowej w roku szkolnym 2013 / 2014 pokazują, iż uczniowie szkół podstawowych w naszej gminie zdobyli ogólny wynik 23,44, nieco niższy od wyniku powiatowego 23,95, znacznie niższy od wojewódzkiego 26,98 i krajowego 25,80.

W analizowanym roku szkolnym najwyższy wynik średni osiągnęła Szkoła Podstawowa w Prostyni (28,15), znacznie lepszy od powiatowego, wojewódzkiego oraz krajowego wyniku. Ponadto, lepszy wynik od powiatowego osiągnęła Szkoła Podstawowa w Glinie (24,73). Najniższy wynik w gminie zanotowano w Szkole Podstawowej w Kielczewie (19,30).

Bezpośrednie porównanie średnich wyników może prowadzić do błędnej konkluzji. Umieszczenie wyników na skali staninowej umożliwia porównanie wyników szkół.

Skala staninowa (standardowa skala 9-stopniowa) jest skalą umożliwiającą statystyczne porównywanie wyników uzyskanych na sprawdzianach, czy egzaminach.

Poniżej, w Tabeli 14 przedstawione są pozycje szkół w skali staninowej obowiązującej w roku szkolnym 2013 / 2014.

Tabela 14. Rozkład średnich wyników szkół podstawowych w przedziałach skali staninowej w 2014 r.

| Stanin | Nazwa | przedział punktowy | Pozycja szkoły | | | | | | | |
|--------|---------------|--------------------|----------------|---------|---------|----------|------------|---------------------------------------|-------------|-------|
| | | | SP nr 1 | SP nr 2 | SP Orło | SP Glina | SP Kańkowo | SP Kielczew | SP Prostyni | |
| 1 | najniższy | 7,0-19,6 | | | | | | | 19,30 | |
| 2 | bardzo niski | 19,7-21,4 | 21,07 | | 21,25 | | | Brak kl. VI w roku szkolnym 2013/2014 | | |
| 3 | niski | 21,5-23,0 | | | | | | | | |
| 4 | niżej średni | 23,1-24,5 | | 23,61 | | | | | | |
| 5 | średni | 24,6-26,0 | | | | 24,73 | | | | |
| 6 | wyżej średni | 26,1-27,5 | | | | | | | | |
| 7 | wysoki | 27,6-29,2 | | | | | | | | 28,15 |
| 8 | bardzo wysoki | 29,3-31,3 | | | | | | | | |
| 9 | najwyższy | 31,4-37,7 | | | | | | | | |

Pozycje szkół w skali staninowej w latach poprzednich 2013 oraz 2012 przedstawione są w Tabelach 15,16

Tabela 15. Rozkład średnich wyników szkół podstawowych w przedziałach skali staninowej w 2013 r.

| Stanin | Nazwa | przedział punktowy | Pozycja szkoły | | | | | | | |
|--------|---------------|--------------------|----------------|---------|---------|----------|------------|-------------|-------------|-------|
| | | | SP nr 1 | SP nr 2 | SP Orło | SP Glina | SP Kańkowo | SP Kielczew | SP Prostyni | |
| 1 | najniższy | 4,8-17,8 | 16,80 | | | | | | | |
| 2 | bardzo niski | 17,9-19,5 | | | | | | | | |
| 3 | niski | 19,6-21,1 | | | | | | | 20,92 | 21,19 |
| 4 | niżej średni | 21,2-22,6 | | | | | | | | |
| 5 | średni | 22,7-24,3 | | | | 23,67 | 23,75 | | | |
| 6 | wyżej średni | 24,4-25,9 | | 24,93 | | | | | | |
| 7 | wysoki | 26,0-27,7 | | | 26,07 | | | | | |
| 8 | bardzo wysoki | 27,8-30,1 | | | | | | | | |
| 9 | najwyższy | 30,2-37,2 | | | | | | | | |

Tabela 16. Rozkład średnich wyników szkół podstawowych w przedziałach skali staninowej w 2012 r.

| Stanin | Nazwa | przedział punktowy | Pozycja szkoły | | | | | | | |
|--------|---------------|--------------------|----------------|---------|---------|----------|------------|-------------|-------------|-------|
| | | | SP nr 1 | SP nr 2 | SP Orło | SP Glina | SP Kańkowo | SP Kielczew | SP Prostyni | |
| 1 | najniższy | 5,3-17,1 | | | | | | | | 16,14 |
| 2 | bardzo niski | 17,2-18,8 | | | | | | | | |
| 3 | niski | 18,9-20,1 | 19,54 | | | 19,88 | | 19,07 | | |
| 4 | niżej średni | 20,2-21,4 | | | 21,00 | | | | | |
| 5 | średni | 21,5-22,8 | | | | | | | | |
| 6 | wyżej średni | 22,9-24,2 | | | | | | | | |
| 7 | wysoki | 24,3-25,9 | | 24,88 | | | 25,83 | | | |
| 8 | bardzo wysoki | 26,0-28,0 | | | | | | | | |
| 9 | najwyższy | 28,1-36,2 | | | | | | | | |

Na podstawie przeprowadzonego sprawdzianu, możliwe było określenie zdolności uczniów w poszczególnych obszarach, za które mogli maksymalnie uzyskać następującą liczbę punktów:

- czytanie – 10 pkt
- pisanie – 10 pkt
- rozumowanie – 8 pkt
- wykorzystanie wiedzy w praktyce – 8 pkt
- korzystanie z informacji - 4 pkt

Arkusze zawierały 26 zadań, w tym 20 zamkniętych - wielokrotnego wyboru oraz 6 otwartych. Za poprawne wykonanie wszystkich zadań uczeń mógł otrzymać 40 pkt. Zadania sprawdzały stopień opanowania przez uczniów powyższych umiejętności.

Na Wykresie 7 ukazane są osiągnięcia uczniów według w / w umiejętności w poszczególnych szkołach.

Wykres 7. Wyniki ze sprawdzianu wg poszczególnych umiejętności w roku szkolnym 2013 / 2014

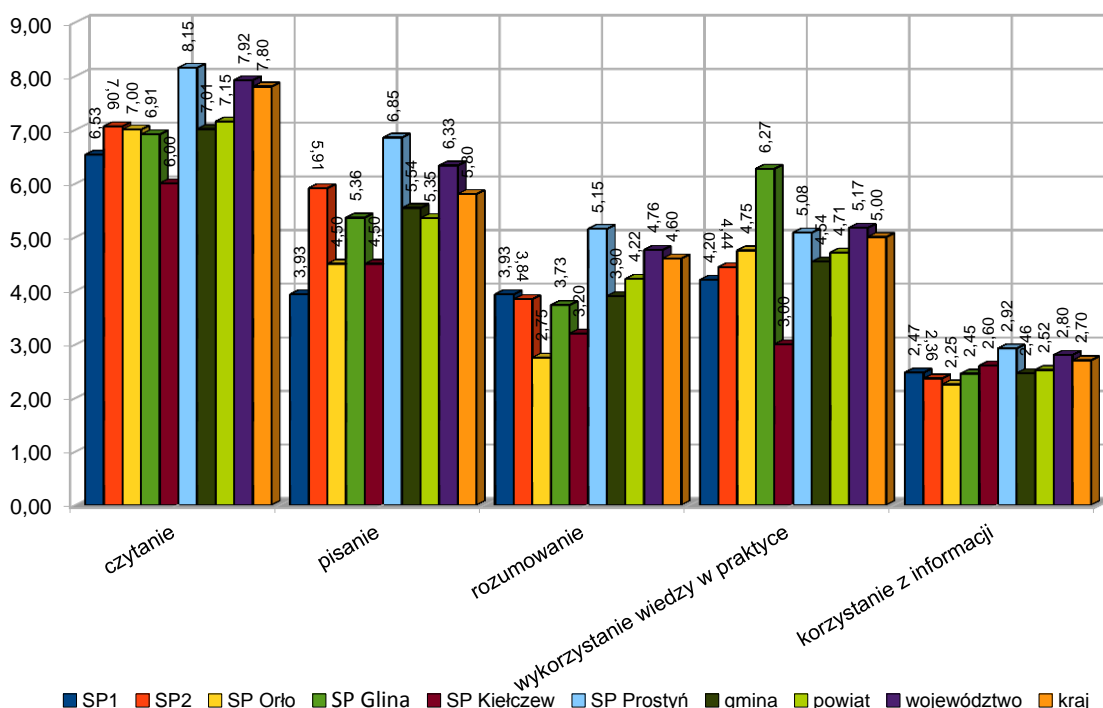

Analiza powyższych wyników pokazuje, że tegoroczni szóstoklasiści w naszych szkołach, najlepiej poradzili sobie z **czytaniem** - średnia 7,01 (w roku ubiegłym była to umiejętność pisanie - średnia 6,97) – najwyższy wynik osiągnęli uczniowie ze Szkoły Podstawowej w Prostyni (8,15). Najniższy wynik w tej dziedzinie zanotowano w Szkole Podstawowej w Kielczewie (6,00). Następną umiejętnością jest **pisanie** (5,54), najlepszy wynik osiągnęli również uczniowie Szkoły Podstawowej w Prostyni (6,85), najniższy wynik zanotowano w Szkole Podstawowej nr 1 w Małkini Górnej (3,93). Podobnie jak w latach poprzednich gorzej radzili sobie z **rozumowaniem** (średni wynik 3,90) - najwyższy wynik z tej umiejętności zdobyli uczniowie Szkoły Podstawowej w Prostyni (5,15), najniższy zaś, uczniowie Szkoły Podstawowej w Orle (2,75). Średni wynik z **umiejętności wykorzystanie wiedzy w praktyce** to 4,54, a najlepszy wynik osiągnęli uczniowie Szkoły Podstawowej w Glinie (6,27), najniższy wynik to 3,00, który zanotowano w Szkole Podstawowej w Kielczewie. Podobnie jak w latach minionych, najniższe były wyniki z umiejętności **korzystanie z informacji** (2,46), najlepszy wynik osiągnęli uczniowie Szkoły Podstawowej w Prostyni (2,92), natomiast najniższy wynik z tej umiejętności zanotowano w Szkole Podstawowej w Orle (2,25).

Tabela 17 przedstawia w skali staninowej, rozkład wyników ze sprawdzianu w szkołach podstawowych według liczby uczniów, % wyników w poszczególnych staninach w gminie, woj. mazowieckim i w kraju.

Tabela 17. Rozkład wyników ze sprawdzianu wg liczby uczniów w szkołach podstawowych, 2013/2014

| Nr skali stanowej | Stanin | pkt | SP 2 | SP Orlo | SP Kielczew | SP Głina | SP Kańkowo | SP 1 | SP Prostyn | Ogółem | % wyników w gminie | % wyników w woj. mazow. | % wyników w kraju |
|-------------------|---------------|-------|------|---------|-------------|----------|------------|------|------------|--------|--------------------|-------------------------|-------------------|
| 1 | 2 | 3 | 4 | 5 | 6 | 7 | 8 | 9 | 10 | 11 | 12 | 13 | 14 |
| 1 | najniższy | 0-10 | 6 | 0 | 0 | 0 | 0 | 2 | 0 | 8 | 6,84 | 3,8 | 4,3 |
| 2 | bardzo niski | 11-14 | 6 | 0 | 5 | 1 | 0 | 2 | 0 | 14 | 11,97 | 5,3 | 6,2 |
| 3 | niski | 15-19 | 7 | 1 | 1 | 1 | 0 | 2 | 1 | 13 | 11,11 | 9,6 | 12,0 |
| 4 | niżej średni | 20-24 | 15 | 1 | 1 | 3 | 0 | 3 | 2 | 25 | 21,37 | 15,1 | 17,3 |
| 5 | średni | 25-29 | 13 | 2 | 1 | 5 | 0 | 3 | 2 | 26 | 22,22 | 21,1 | 22,5 |
| 6 | wyżej średni | 30-32 | 5 | 0 | 2 | 0 | 0 | 2 | 4 | 13 | 11,11 | 15,1 | 14,6 |
| 7 | wysoki | 33-35 | 6 | 0 | 0 | 0 | 0 | 1 | 4 | 11 | 9,40 | 15,6 | 13,0 |
| 8 | bardzo wysoki | 36-37 | 4 | 0 | 0 | 1 | 0 | 0 | 0 | 5 | 4,27 | 8,3 | 6,0 |
| 9 | najwyższy | 38-40 | 2 | 0 | 0 | 0 | 0 | 0 | 0 | 2 | 1,71 | 5,8 | 4,1 |
| Liczba uczniów | | | 64 | 4 | 10 | 11 | 0 | 15 | 13 | 117 | 100,00 | 100,00 | 100,00 |

Z Tabeli 17 wynika, że największy odsetek uczniów (22,22% - 26 uczniów) naszej gminy osiągnął wynik znajdujący się w *staninie średnim*, kolejna grupa uczniów (21,37% - 25 uczniów) znajduje się w *staninie niżej średnim*, natomiast w *staninie wyżej średnim* znajduje się 13 uczniów (11,11%). W sumie jest to **54,70%**, które uzyskało **64 uczniów**.

W staninach *od najniższego do niskiego* znajduje się 29,92% wyników, a osiągnęło je 35 uczniów.

Wyniki najwyższe (stanin 9) osiągnęła tylko Szkoła Podstawowa nr 2 w Małkini Górnej (2 uczniów) – 1,71% uczniów, *Wyniki bardzo wysokie* (stanin 8) osiągnęły dwie szkoły: Szkoła Podstawowa nr 2 w Małkini Górnej - 3,42% uczniów oraz Szkoła Podstawowa w Glinie – 0,85% uczniów. *Wyniki wysokie* osiągnęło łącznie 11 uczniów (15,38%), tj.: 6 uczniów z SP nr 2 (5,13%); 4 uczniów z SP Prostyn (3,42%) oraz 1 uczeń z SP nr 1 w Małkini Górnej (0,85%).

Najwyższy wynik uzyskany na sprawdzianie, to: **39 punktów**, zdobyty przez ucznia Szkoły Podstawowej nr 2 w Małkini Górnej, najniższy wynik należy również do ucznia ze Szkoły Podstawowej nr 2 w Małkini Górnej oraz ucznia Szkoły Podstawowej nr 1 w Małkini i wynosi 5 pkt.

Jak, co roku, wyniki sprawdzianu należy analizować uwzględniając wszystkie czynniki mające wpływ na osiągnięcia uczniów, zatem trudność egzaminu, zdolności i ambicje ucznia, kwalifikacje i zaangażowanie nauczycieli oraz metody i warunki nauczania. Ponadto, znaczącą rolę odgrywają czynniki społeczne oraz warunki środowiskowe. Analiza wyników pomaga zarówno nauczycielom, jak i szkołom w doskonaleniu swojej pracy. Wyciągnięte wnioski pozwalają na opracowanie programów naprawczych dotyczących dalszej edukacji uczniów. W tym celu szkoły zwiększają liczbę zajęć dydaktyczno – wyrównawczych, ćwiczeń oraz liczbę zadań rozwijających te umiejętności, które sprawiają uczniom najwięcej trudności.

Egzamin gimnazjalny w 2014 roku składał się z trzech części. W części humanistycznej gimnazjaliści rozwiązywali odrębne zestawy zadań z jęz. polskiego oraz historii i wiedzy o społeczeństwie, a w części matematyczno – przyrodniczej – odrębne zestawy zadań z matematyki oraz przedmiotów przyrodniczych: biologii, chemii, fizyki i geografii. W trzeciej części egzaminu uczniowie rozwiązywali zestawy zadań z języka obcego nowożytnego na poziomie podstawowym lub na poziomie podstawowym i rozszerzonym.

Zadania we wszystkich zestawach sprawdzały, w jakim stopniu gimnazjaliści spełniają wymagania ogólne i szczegółowe z zakresu dziewięciu przedmiotów egzaminacyjnych określone w podstawie programowej kształcenia ogólnego dla III etapu edukacyjnego.

Już po raz trzeci, na zaświadczeniu o szczegółowych wynikach egzaminu gimnazjalnego dla każdego z zakresów, przekazano uczniom *wynik procentowy* – odsetek punktów (zaokrąglony do

liczby całkowitej), który zdający zdobył za zadania z danego zakresu oraz *wynik centylowy* – odsetek liczby gimnazjalistów (zaokrąglony do liczby całkowitej), którzy uzyskali z danego zakresu wynik taki sam lub niższy niż zdający. Wynik centylowy umożliwia porównanie swojego wyniku z wynikami uczniów w całym kraju.

Poziom nauczania w gimnazjum mierzony jest nie tylko egzaminem gimnazjalnym, ale również oceną **edukacyjnej wartości dodanej (EWD)**. EWD to metody statystyczne pozwalające na podstawie zasobów przy wejściu (wynik na sprawdzianie szóstoklasistów, czyli z poprzedniego etapu kształcenia) oraz na wyjściu (wynik na egzaminie końcowym) oszacować efektywność nauczania, czyli wkład danej szkoły w końcowy poziom wiedzy uczniów na danym etapie kształcenia.

Wskaźniki EWD pokazują szkołom zarówno kierunki własnego rozwoju jak i rezerwy.

Obszerne informacje dotyczące metody EWD oraz wyniki otrzymane tą metodą, dostępne są pod adresem strony internetowej <http://www.ewd.edu.pl/>.

Wyniki z egzaminu gimnazjalnego na zakończenie roku szkolnego 2013 / 2014 przedstawia wykres 8.

Wykres 8. Średnie wyniki procentowe z egzaminu gimnazjalnego w roku szkolnym 2013 / 2014

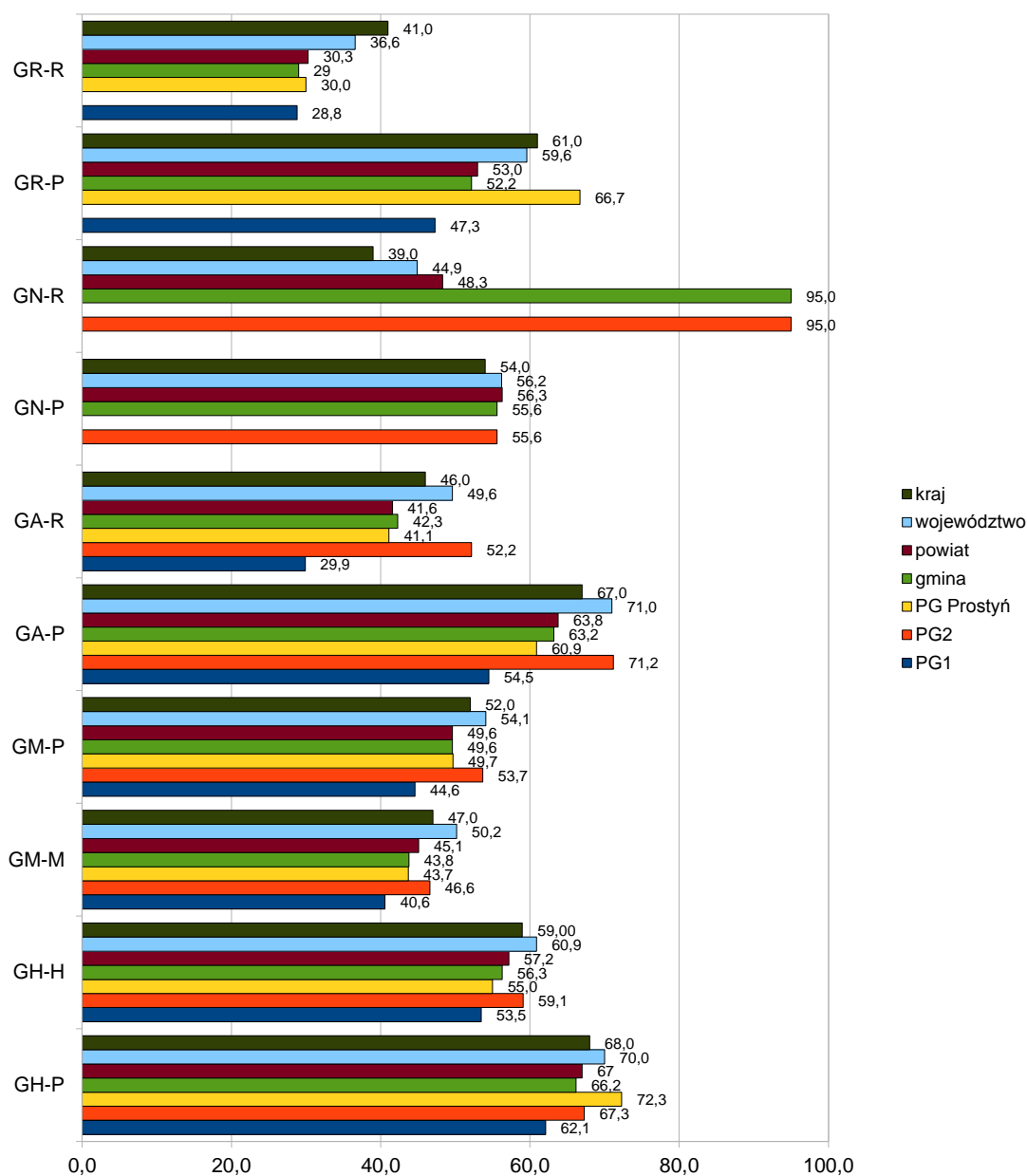

GH-P-część humanistyczna - historia i wos; GM-M - część matematyczno – przyrodnicza - matematyka; GM-P-część matematyczno – przyrodnicza - przedmioty przyrodnicze; GA-P - j. angielski - poziom podstawowy; GA-R – j. angielski - poziom rozszerzony; GR-P- j. rosyjski poziom podstawowy; GR-P - j. rosyjski - poziom rozszerzony, GN-P - jęz. niemiecki, GN R - jęz. niemiecki- poziom rozszerzony

Wykres 8 przedstawia średnie wyniki procentowe trzech gimnazjów oraz średnie wyniki procentowe w gminie, powiecie, województwie i kraju.

W części humanistycznej z języka polskiego najlepszy wynik osiągnęli (podobnie jak w roku minionym) uczniowie Publicznego Gimnazjum w Prostyni (72,3%), nieznacznie niższy wynik osiągnęli uczniowie Publicznego Gimnazjum nr 2 w Małkini Górnej – 67,3%, najniższy – uczniowie Publicznego Gimnazjum nr 1 w Małkini Górnej (62,1%); wynik gminny w tej części to - 66,2%, powiatowy – 67,0%, wojewódzki – 70,0% i krajowy - 68,0%. Natomiast z historii i wiedzy o społeczeństwie najlepszy wynik osiągnęli uczniowie Publicznego Gimnazjum nr 2 w Małkini Górnej (59,1%), najniższy uczniowie Publicznego Gimnazjum nr 1 w Małkini Górnej (53,5%), Publiczne Gimnazjum w Prostyni uzyskało wynik - 55,0%. Wynik gminny w tym zakresie wyniósł – 56,3%, powiatowy – 57,2%, wojewódzki – 60,9% i krajowy – 59,0%.

W części matematyczno - przyrodniczej w zakresie matematyki oraz przedmiotów przyrodniczych najlepsi byli uczniowie PG nr 2 odpowiednio 46,6% i 53,7% osiągając z matematyki wynik lepszy niż gminny- 43,8% i 49,6%. Wynik powiatowy – z matematyki 45,1%, przedmioty przyrodnicze – 49,6%, odpowiednio wojewódzki: 50,2% i 54,1% i krajowy 47,0% i 52,0%. Najniżsi w części matematycznej byli gimnazjaliści PG nr 1 – 40,6%, PG Prostyni osiągnęło wynik 43,7%. Z przedmiotów przyrodniczych najniższy wynik osiągnęli również uczniowie PG nr 1- 44,6%, uczniowie PG Prostyni – 49,7%.

Podobnie jak w roku minionym, gimnazjaliści Publicznego Gimnazjum nr 2 w Małkini Górnej osiągnęli najlepszy wynik z języka angielskiego (poziom podstawowy – 71,2%, poziom rozszerzony – 52,2%), na obu poziomach wyższy niż w gminie (63,2% i 42,3%), w powiecie na poziomie podstawowym – 63,8% i na poziomie rozszerzonym – 41,6%) oraz nieco wyższy niż w województwie na obu poziomach (71,0% i 49,6%), krajowy wynik to: 67,0% i 46,0%. Następni byli gimnazjaliści PG Prostyni (60,9% i 41,1%) i PG nr 1 w Małkini Górnej z wynikami (54,5% i 29,9%).

Do egzaminu z języka rosyjskiego przystąpili uczniowie PG nr 1 oraz PG Prostyni osiągając następujące wyniki, odpowiednio na poziomie podstawowym i rozszerzonym: PG Prostyni – 66,7% i 30,0% oraz PG nr 1 - 47,3% i 28,8%. Pozostałe wyniki na wyższych szczeblach prezentują się następująco: kraj- 61,0% i 41,0%, województwo – 59,6% i 36,6%, powiat – 53,0% i 30,3% oraz gmina – 52,2% i 29,0%.

Uczniowie PG nr 2 w Małkini Górnej (jako jedyni w naszej gminie) po raz drugi przystąpili do egzaminu z języka niemieckiego i osiągnęli średni wynik 55,6%, powiatowy wynik wyniósł – 56,3%, natomiast niższe są wyniki: wojewódzki – 53,2% i krajowy – 54%.

Najwyższe wyniki zanotowano:

- w Publicznym Gimnazjum nr 2 w Małkini Górnej:
 - jęz. angielski - poziom podstawowy – 100% (średni wynik szkoły 71,2%),
 - jęz. niemiecki – poziom podstawowy – 100% (średni wynik szkoły 55,6%),
 - część humanistyczna – jęz. polski – 97% (średni wynik szkoły 67,3%),
- w Publicznym Gimnazjum w Prostyni:
 - część humanistyczna – historia i wos – 97% (średni wynik szkoły 55,0%),

Najniższe wyniki zanotowano:

- z części matematyczno – przyrodniczej – matematyka w:
 - Publicznym Gimnazjum nr 2 w Małkini Górnej - 4% (średni wynik szkoły 46,6%),
 - Publicznym Gimnazjum nr 1 w Małkini Górnej - 11% (średni wynik szkoły 40,6%),
 - Publicznym Gimnazjum w Prostyni – 11% (średni wynik szkoły 43,7%).

Poniżej w Tabelach 18, 19, 20, 21 22 i 23 przedstawiono średnie wyniki procentowe trzech gimnazjów oraz średnie wyniki procentowe w gminie, powiecie, województwie i kraju z egzaminu w poszczególnych zakresach, w przedziałach skali staninowej, w której odczytać można, w jakim stanie znajdują się dana szkoła.

Tabela 18 . Skala staninowa dla średnich wyników gimnazjów – część humanistyczna - jęz. polski 2013/2014 r.

| Stanin | Nazwa | przedział wyników w % | Pozycja szkoły | | | | | | |
|--------|---------------|-----------------------|----------------|---------|------------|-------|--------|-------------|------|
| | | | PG nr 1 | PG nr 2 | PG Prostyń | gmina | powiat | województwo | kraj |
| 1 | najniższy | 16,8-40,5 | | | | | | | |
| 2 | bardzo niski | 40,6-56,4 | | | | | | | |
| 3 | niski | 56,5-61,5 | | | | | | | |
| 4 | niżej średni | 61,6-65,1 | 62,1 | | | | | | |
| 5 | średni | 65,2-68,7 | | 67,3 | | 66,2 | 67,0 | | 68,0 |
| 6 | wyżej średni | 68,8-72,0 | | | | | | 70,0 | |
| 7 | wysoki | 72,1-76,0 | | | 72,3 | | | | |
| 8 | bardzo wysoki | 76,1-82,1 | | | | | | | |
| 9 | najwyższy | 82,2-93,2 | | | | | | | |

Tabela 19 . Skala staninowa dla średnich wyników gimnazjów – część humanistyczna - historia i wos 2013/2014 r.

| Stanin | Nazwa | przedział wyników w % | Pozycja szkoły | | | | | | |
|--------|---------------|-----------------------|----------------|---------|------------|-------|--------|-------------|------|
| | | | PG nr 1 | PG nr 2 | PG Prostyń | gmina | powiat | województwo | kraj |
| 1 | najniższy | 29,2-41,8 | | | | | | | |
| 2 | bardzo niski | 41,9-50,2 | | | | | | | |
| 3 | niski | 50,3-53,9 | 53,5 | | | | | | |
| 4 | niżej średni | 54,0-56,5 | | | 55,0 | 56,3 | | | |
| 5 | średni | 56,6-59,2 | | 59,1 | | | 57,2 | | 59,0 |
| 6 | wyżej średni | 59,3-62,3 | | | | | | 60,9 | |
| 7 | wysoki | 62,4-66,0 | | | | | | | |
| 8 | bardzo wysoki | 66,1-73,4 | | | | | | | |
| 9 | najwyższy | 73,5-90,2 | | | | | | | |

Tabela 20 . Skala staninowa dla średnich wyników gimnazjów – część matematyczno – przyrodnicza - matematyka 2013/2014 r.

| Stanin | Nazwa | przedział wyników w % | Pozycja szkoły | | | | | | |
|--------|---------------|-----------------------|----------------|---------|------------|-------|--------|-------------|------|
| | | | PG nr 1 | PG nr 2 | PG Prostyń | gmina | powiat | województwo | kraj |
| 1 | najniższy | 10,8-20,7 | | | | | | | |
| 2 | bardzo niski | 20,8-32,9 | | | | | | | |
| 3 | niski | 33,0-38,7 | | | | | | | |
| 4 | niżej średni | 38,8-43,1 | 40,6 | | | | | | |
| 5 | średni | 43,2-47,5 | | 46,6 | 43,7 | 43,8 | 45,1 | | 47,0 |
| 6 | wyżej średni | 47,6-52,4 | | | | | | 50,2 | |
| 7 | wysoki | 52,5-59,1 | | | | | | | |
| 8 | bardzo wysoki | 59,2-72,1 | | | | | | | |
| 9 | najwyższy | 72,2-97,2 | | | | | | | |

Tabela 21 . Skala staninowa dla średnich wyników gimnazjów – część matematyczno – przyrodnicza – przedmioty przyrodnicze 2013/2014 r.

| Stanin | Nazwa | przedział wyników w % | Pozycja szkoły | | | | | | |
|--------|---------------|-----------------------|----------------|---------|------------|-------|--------|-------------|------|
| | | | PG nr 1 | PG nr 2 | PG Prostyń | gmina | powiat | województwo | kraj |
| 1 | najniższy | 24,6-34,5 | | | | | | | |
| 2 | bardzo niski | 34,6-42,3 | | | | | | | |
| 3 | niski | 42,4-46,1 | 44,6 | | | | | | |
| 4 | niżej średni | 46,2-49,0 | | | | | | | |
| 5 | średni | 49,1-52,1 | | | 49,7 | 49,6 | 49,6 | | 52,0 |
| 6 | wyżej średni | 52,2-55,3 | | 53,7 | | | | 54,1 | |
| 7 | wysoki | 55,4-59,7 | | | | | | | |
| 8 | bardzo wysoki | 59,8-68,9 | | | | | | | |
| 9 | najwyższy | 69,0-95,3 | | | | | | | |

Tabela 22 . Skala staninowa dla średnich wyników gimnazjów – jęz. angielski poziom podstawowy

2013/2014 r.

| Stanin | Nazwa | przedział wyników w % | Pozycja szkoły | | | | | | |
|--------|---------------|-----------------------|----------------|---------|------------|-------|--------|-------------|------|
| | | | PG nr 1 | PG nr 2 | PG Prostyń | gmina | powiat | województwo | kraj |
| 1 | najniższy | 22,2-37,8 | | | | | | | |
| 2 | bardzo niski | 37,9-48,7 | | | | | | | |
| 3 | niski | 48,8-55,2 | 54,5 | | | | | | |
| 4 | niżej średni | 55,3-60,8 | | | | | | | |
| 5 | średni | 60,9-66,9 | | | 60,9 | 63,2 | 63,8 | | |
| 6 | wyżej średni | 67,0-73,5 | | 71,2 | | | | 71,0 | 67,0 |
| 7 | wysoki | 73,6-81,6 | | | | | | | |
| 8 | bardzo wysoki | 81,7-92,8 | | | | | | | |
| 9 | najwyższy | 92,9-99,3 | | | | | | | |

Tabela 23 . Skala staninowa dla średnich wyników gimnazjów – jęz. niemiecki poziom podstawowy 2013/2014 r.

| Stanin | Nazwa | przedział wyników w % | Pozycja szkoły | | | | | | |
|--------|---------------|-----------------------|----------------|---------|------------|-------|--------|-------------|------|
| | | | PG nr 1 | PG nr 2 | PG Prostyń | gmina | powiat | województwo | kraj |
| 1 | najniższy | 26,5-36,5 | | | | | | | |
| 2 | bardzo niski | 36,6-40,8 | | | | | | | |
| 3 | niski | 40,9-45,0 | | | | | | | |
| 4 | niżej średni | 45,1-49,6 | | | | | | | |
| 5 | średni | 49,7-54,6 | | | | | | 53,2 | 54,0 |
| 6 | wyżej średni | 54,7-60,1 | | 55,6 | | 55,6 | 56,3 | | |
| 7 | wysoki | 60,2-67,5 | | | | | | | |
| 8 | bardzo wysoki | 67,6-76,8 | | | | | | | |
| 9 | najwyższy | 76,9-100 | | | | | | | |

Wyniki egzaminu gimnazjalnego 2014 roku można przedstawić również w formie **EWD** (Edukacyjna Wartość Dodana - o metodzie pisano wyżej), odrębnie dla części humanistycznej i matematyczno-przyrodniczej. Obrazują je poniższe wykresy uwzględniające wynik całego rocznika uczniów, a także w podziale na szkoły podstawowe, w których uczniowie uczyli się wcześniej i pisali sprawdzian w klasie VI (rok 2011).

Do Publicznego Gimnazjum nr 1 w Małkini Górnej uczęszczali uczniowie z czterech szkół podstawowych, na wykresie oznaczone one zostały jako: G -SP Głina, K-SP Kańkowo, M-SP nr 1 w Małkini Górnej oraz O-SP Orło. W nawiasach podana jest liczba uczniów.

Do Publicznego Gimnazjum w Prostyń uczęszczali uczniowie z dwóch szkół podstawowych - SP Prostyń i SP Kielczew, jednakże na wykresie podana jest ogólna liczba uczniów z obu szkół (24) z uwagi na to, że w SP Kielczew było tylko 5 uczniów i wynik byłby niemiernodajny. W nawiasach podana jest liczba uczniów.

Do Publicznego Gimnazjum nr 2 w Małkini Górnej uczęszczali uczniowie tylko z jednej szkoły, tj. ze Szkoły Podstawowej nr 2 im. Fryderyka Chopina w Małkini Górnej.

Część humanistyczna egzaminu gimnazjalnego (GH) obejmowała przedmioty: język polski, historia i wiedza o społeczeństwie.

Część matematyczno-przyrodnicza (GMP) obejmowała przedmioty: matematyka, biologia, chemia, fizyka i geografia.

Część humanistyczna

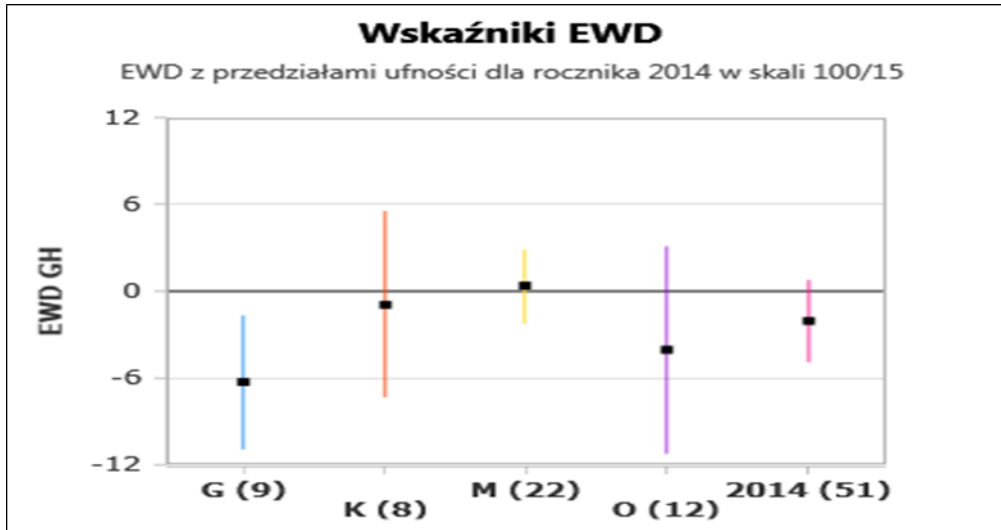

PG nr 1 w Małkini Górnej (G-SP Glina, K-SP Kańkowo, M- SP nr1 Małkini Górna, O – SP Orło)

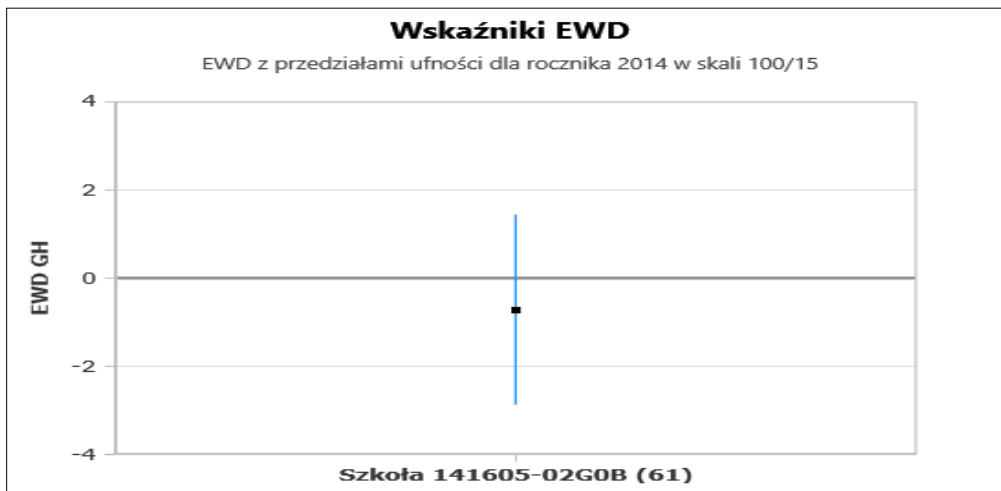

PG nr 2 w Małkini Górnej

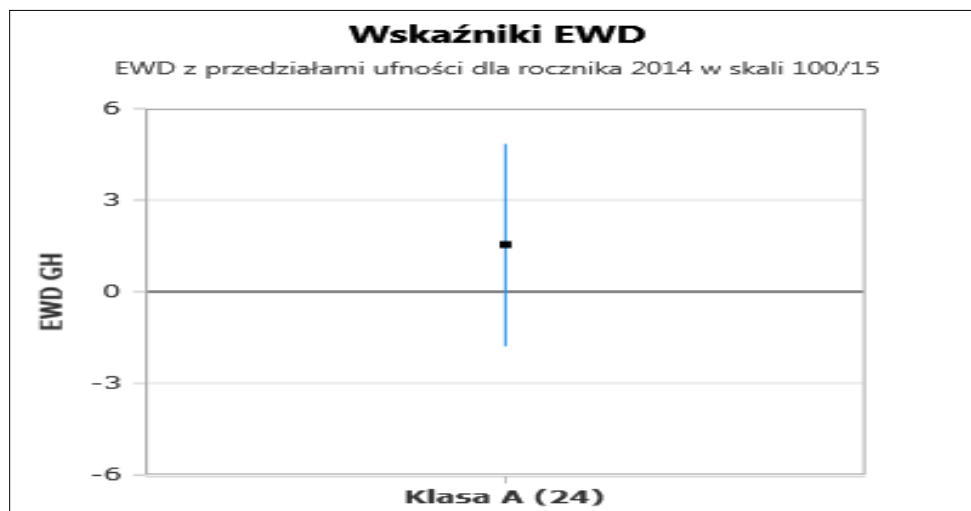

PG w Prostyni

Część matematyczno – przyrodnicza

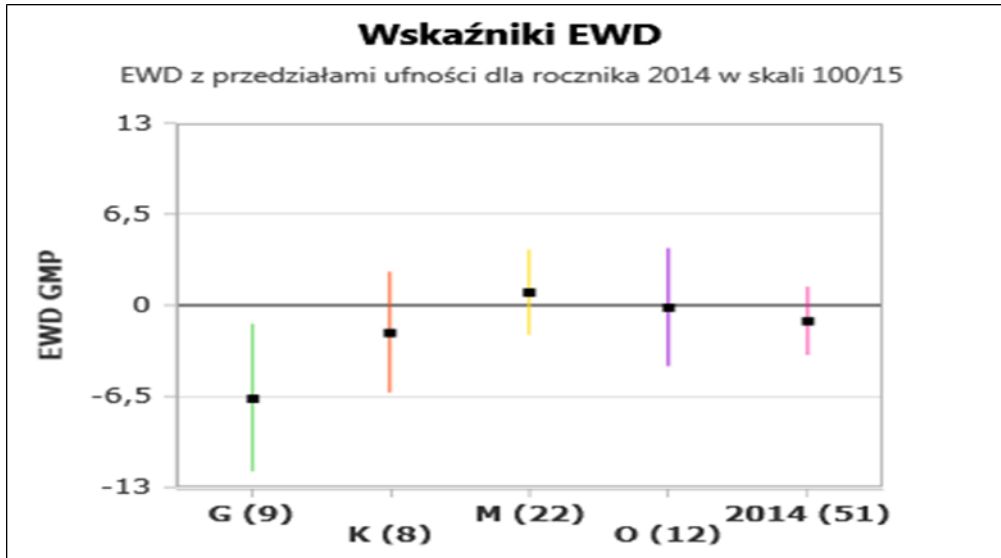

PG nr 1 w Małkini Górnej (G-SP Glina, K-SP Kańkowo, M- SP nr1 Małkini Górna, O – SP Orło)

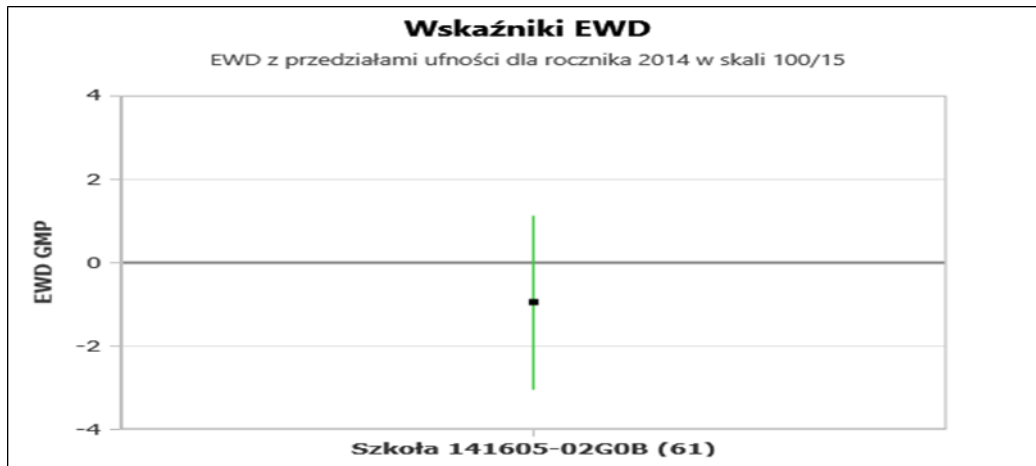

PG 2 w Małkini Górnej

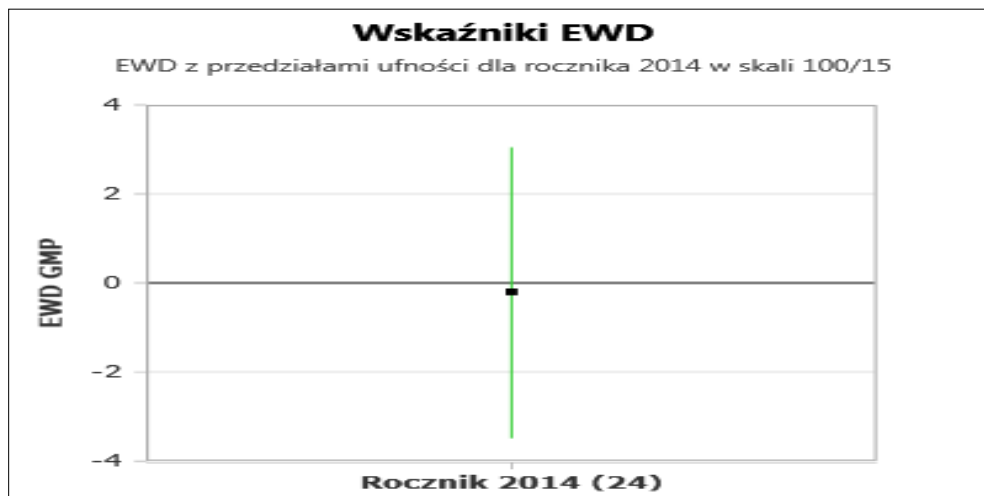

PG w Prostyni

Z wykresów EWD wynika, że z części humanistycznej, najlepszy wynik uzyskali uczniowie Publicznego Gimnazjum w Prostyni (EWD = +1,5), niższy wynik należy do uczniów Publicznego Gimnazjum nr 2 im. Marszałka Józefa Piłsudskiego w Małkini Górnej (EWD = -0,7). Najniższy wynik z tej części egzaminu, należy do uczniów Publicznego Gimnazjum nr 1 w Małkini Górnej (EWD = -2,1), pośród wszystkich uczniów najlepszy wynik uzyskali ci, którzy wcześniej uczyli się w Szkole Podstawowej nr 1 im. Marii Skłodowskiej Curie w Małkini Górnej.

Z części matematyczno-przyrodniczej najlepsze wyniki uzyskali również uczniowie Publicznego Gimnazjum w Prostyni (EWD = ok. -0,1). Pozostałe dwa gimnazja mają wynik bardzo zbliżony - uczniowie Publicznego Gimnazjum nr 2 im. Marszałka Józefa Piłsudskiego w Małkini Górnej uzyskali wyniki o wartości EWD = -1,0, a uczniowie Publicznego Gimnazjum nr 1 w Małkini Górnej uzyskali wynik o wartości EWD = -1,1, wśród uczniów najlepszy wynik uzyskali ci, którzy wcześniej uczyli się w Szkole Podstawowej nr 1 im. Marii Skłodowskiej Curie w Małkini Górnej.

Wyniki klasyfikacji i promocji uczniów ze szkół z terenu gminy w roku szkolnym 2013 / 2014 przedstawiono w Tabeli 24, a frekwencję w Tabeli 25.

Tabela 24. Wyniki klasyfikacji i promocji uczniów w szkołach prowadzonych przez gminę Małkinia Górna

| Nazwa placówki | Liczba uczniów w szkole | Uczniowie, którzy otrzymali promocje do klasy programowo wyższej | | Uczniowie, którzy zdali egzamin poprawkowy | | Uczniowie, którzy nie otrzymali promocji do klasy programowo wyższej | |
|--------------------------|-------------------------|--|--------------|--|-------------|--|-------------|
| | | liczba | % | liczba | % | liczba | % |
| SP w Kańkowie | 26 | 26 | 100 | - | - | - | - |
| SP w Orle | 47 | 47 | 100 | - | - | - | - |
| SP w Glinie | 60 | 60 | 100 | - | - | - | - |
| SP w Kielczewie | 75 | 75 | 100 | - | - | - | - |
| SP Nr 1 w Małkini Górnej | 95 | 95 | 100 | - | - | - | - |
| SP Nr 2 w Małkini Górnej | 334 | 331 | 99,10 | - | - | 3 | 0,90 |
| SP w Prostyni | 99 | 97 | 97,98 | 1 | 1,01 | 2 | 2,02 |
| Razem SP | 736 | 731 | 99,32 | 1 | 0,14 | 5 | 0,68 |
| PG Nr 1 w Małkini Górnej | 138 | 138 | 100 | 1 | 0,72 | - | - |
| PG Nr 2 w Małkini Górnej | 157 | 157 | 100 | 5 | 3,18 | - | - |
| PG w Prostyni | 92 | 89 | 96,74 | 2 | 2,17 | 3 | 3,26 |
| Razem PG | 387 | 384 | 99,22 | 8 | 2,07 | 3 | 0,76 |
| Ogółem | 1123 | 1114 | 99,29 | 9 | 0,80 | 8 | 0,71 |

Klasyfikacja i promocja uczniów w szkołach jest na zbliżonym poziomie w stosunku do poprzedniego roku szkolnego.

Tabela 25. Frekwencja w poszczególnych placówkach oświatowych

| L.p. | Nazwa szkoły | Frekwencja % |
|------|--|--------------|
| 1. | Zespół Szkół Gminnych w Małkini Górnej – Szkoła Podstawowa | 91,29 |
| 2. | Zespół Szkół Gminnych w Małkini Górnej - Publiczne Gimnazjum | 87,38 |
| 3. | Zespół Szkół Gminnych w Prostyni – Szkoła Podstawowa | 91,69 |
| 4. | Zespół Szkół Gminnych w Prostyni - Publiczne Gimnazjum | 88,15 |
| 5. | Publiczne Gimnazjum nr 2 w Małkini Górnej | 91,79 |
| 6. | Szkoła Podstawowa w Orle | 90,34 |
| 7. | Szkoła Podstawowa w Kańkowie | 94,00 |
| 8. | Szkoła Podstawowa w Glinie | 94,00 |
| 9. | Szkoła Podstawowa w Kielczewie | 94,00 |
| 10. | Szkoła Podstawowa nr 2 w Małkini Górnej | 92,05 |

Najwyższą frekwencję zanotowano w Szkole Podstawowej w Kielczewie, Szkole Podstawowej w Glinie i Szkole Podstawowej w Kańkowie (94,00%), natomiast najniższą w Publicznym Gimnazjum nr 1 w Małkini Górnej (87,38%) - według informacji dyrekcji szkoły powodem niskiej frekwencji są okresowe choroby uczniów. Średnia frekwencja we wszystkich szkołach w analizowanym roku szkolnym wyniosła 91,47% (w stosunku do roku ubiegłego wzrosła o 1,59%).

VI. Osiągnięcia uczniów

W roku szkolnym 2013 / 2014, podobnie jak w latach minionych, uczniowie naszych szkół uczestniczyli w różnego rodzaju konkursach, olimpiadach i przeglądach. Rozwój zainteresowań oraz uzdolnień uczniów jest bardzo istotnym elementem pracy dydaktyczno - wychowawczej szkół. Najważniejsze osiągnięcia uczniów w konkursach przedmiotowych organizowanych przez Mazowieckiego Kuratora Oświaty przedstawia Tabela 26.

Tabela 26. Osiągnięcia w konkursach przedmiotowych organizowanych przez Mazowieckiego Kuratora Oświaty

| Nazwa szkoły | Nazwa konkursu | Osiągnięcia |
|---|-----------------------------|---|
| ZSG w Prostyni - Szkoła Podstawowa | Konkurs polonistyczny | etap rejonowy – zakwalifikowanie do etapu wojewódzkiego (1 uczeń) |
| | Konkurs polonistyczny | etap wojewódzki – udział (1 uczeń) |
| ZSG w Prostyni – Publiczne Gimnazjum | Konkurs polonistyczny | etap rejonowy - udział (1 uczeń) |
| | Konkurs historyczny | etap rejonowy - udział (1 uczeń) |
| Szkoła Podstawowa nr 2 w Małkini Górnej | Konkurs polonistyczny | etap wojewódzki – finał (1 uczeń) |
| Publiczne Gimnazjum nr 2 w Małkini Górnej | Konkurs chemiczny | etap rejonowy - udział (2 uczniów) |
| | Konkurs polonistyczny | etap rejonowy - udział (2 uczniów) |
| | Konkurs z jęz. angielskiego | etap rejonowy - udział (1 uczeń) |

Ponadto, inne osiągnięcia uczniów uznane przez dyrektorów szkół za najlepsze w roku szkolnym 2013 / 2014, zdobyte na szczeblu co najmniej ponadpowiatowym przedstawia Tabela 27.

Tabela 27. Ważniejsze osiągnięcia uczniów w różnych konkursach, przeglądach.

| Nazwa konkursu | Zasięg, organizator | Nazwa osiągnięcia |
|--|--|--|
| 1 | 2 | 3 |
| Szkoła Podstawowa w Glinie | | |
| Ogólnopolski Konkurs z jęz. polskiego kl. IV - VI | Ogólnopolski, CES Galileo Warszawa | wyróżnienie |
| Szkoła Podstawowa nr 2 w Malkini Górnej | | |
| Ogólnopolski Konkurs Plastyczny "Gaz ziemny – żyj bezpiecznie, wygodnie i ekologicznie" | Ogólnopolski, Firma DUON Dystrybucja S.A. Wysokogotowo k/Poznań | I miejsce – 2 uczniów, 4 wyróżnienia |
| Ogólnopolski Konkurs Plastyczny "Bezpiecznie na wsi – nie zbliżaj się zuchem do maszyny w ruchu" | Ogólnopolski, KRUS Warszawa | II miejsce – etap wojewódzki |
| Ogólnopolski Konkurs Plastyczny "Bezpiecznie na wsi – nie zbliżaj się zuchem do maszyny w ruchu" | Ogólnopolski, KRUS Warszawa | Wyróżnienie – etap ogólnopolski |
| Konkurs recytatorski "Miejsce urodzenia" | Rejonowy, MDK Ostrołęka | I miejsce |
| Konkurs plastyczny "Blisko Chopina – bliżej kultury" | Ogólnopolski, Stowarzyszenie "Rodzina Szkół Chopinowskich" i SP w Brochowie | wyróżnienie |
| Konkurs fotograficzny "Blisko Chopina – bliżej kultury" | Ogólnopolski, Stowarzyszenie "Rodzina Szkół Chopinowskich" i SP w Brochowie | II miejsce |
| Konkurs na prezentację multimedialną "Blisko Chopina – bliżej kultury" | Ogólnopolski, Stowarzyszenie "Rodzina Szkół Chopinowskich" i SP w Brochowie | II miejsce |
| Konkurs wiedzy o F. Chopinie | Ogólnopolski, Stowarzyszenie "Rodzina Szkół Chopinowskich" i SP w Brochowie | wyróżnienie |
| Zespół Szkół Gminnych w Malkini Górnej – Publiczne Gimnazjum | | |
| Ogólnopolski Konkurs "Aktywni dla klimatu" | Ogólnopolski, Fundacja Ośrodka Edukacji Ekologicznej | 13 miejsce |
| Ogólnopolski Konkurs humanistyczny "Multitest 2013" | Ogólnopolski, Centrum Edukacji Szkolnej Warszawa | kl. II – 7 miejsce kl. III - wyróżnienie |
| Zespół Szkół Gminnych w Prostyni - Publiczne Gimnazjum | | |
| Konkurs recytatorski "Miejsce urodzenia" | Rejonowy, MDK Ostrołęka | I miejsce |
| Konkurs recytatorski "Miejsce urodzenia" | wojewódzki, MDK Ostrołęka | wyróżnienie |
| Konkurs "Kołodowe serce Mazowsza" | Rejonowy, Węgrowski Ośrodek Kultury | SP- wyróżnienie PG – III miejsce, wyróżnienie |
| Publiczne Gimnazjum nr 2 w Malkini Górnej | | |

| | | |
|---|---|--|
| XII Mistrzostwa Polski i XXVII Międzynarodowe Mistrzostwa w Grach Matematycznych i Logicznych | Ogólnopolski, Politechnika Wroclawska | udział 8 uczniów w półfinale awans 1 uczennicy do finału |
| Ogólnopolski Konkurs "Aktywni dla klimatu" | Ogólnopolski, Fundacja Ośrodka Edukacji Ekologicznej Warszawa | I miejsce - drużynowo |
| Ogólnopolski Konkurs Ekologiczny EKO - PLANETA | Ogólnopolski, Stowarzyszenie Upowszechniania Wiedzy i Kultury Regionalnej "Pokolenie" w Warszawie | 9 wyróżnień |
| IX Olimpiada Matematyczna Gimnazjalistów | Ogólnopolski, Ośrodek Rozwoju Edukacji Warszawa | udział w finale |
| Ogólnopolski Turniej Bezpieczeństwa w Ruchu Drogowym | Ogólnopolski, Marszałek Woj. Mazowieckiego, KG Policji, KPP Ostrów Maz., Starostwo Powiatowe w Ostrowi Maz. | udział w etapie wojewódzkim - drużynowo |

Istotnym elementem w pracy szkół jest także sport. Uczniowie naszych szkół czynnie uczestniczą w różnego rodzaju i różnej rangi zawodach sportowych. Osiągnięte najlepsze wyniki na szczeblu co najmniej ponadpowiatowym przedstawia Tabela 28.

Tabela 28. Ważniejsze osiągnięcia uczniów i szkół w sporcie

| Nazwa zawodów | Zasięg, Organizator | Osiągnięcia |
|--|---|-------------------------------|
| Szkoła Podstawowa nr 2 w Malkini Górnej | | |
| Sztafetowe biegi przełajowe dziewcząt | Międzypowiat, Powiatowy Grodzko-Ziemski SZS w Ostrołęce | VI miejsce |
| Czwórbój lekkoatletyczny dziewcząt | Międzypowiat, Powiatowy Grodzko-Ziemski SZS w Ostrołęce | VI miejsce |
| Mini piłka siatkowa dziewcząt | Międzypowiat, SP w Wyszkowie | V miejsce |
| Mini piłka ręczna dziewcząt | Międzypowiat, SP nr 10 w Ostrołęce | IV miejsce |
| Szkoła Podstawowa w Kielczewie | | |
| Biegi przełajowe dziewcząt | Międzypowiat, Powiatowy Grodzko-Ziemski SZS w Ostrołęce | awans do zawodów wojewódzkich |
| Biegi przełajowe dziewcząt | Wojewódzki, Szkolny Związek Sportowy Warszawy i Województwa Mazowieckiego | udział |
| Publiczne Gimnazjum nr 2 w Malkini Górnej | | |
| Biegi przełajowe – sztafety chłopców | Międzypowiat, Powiatowy Grodzko-Ziemski SZS w Ostrołęce | V miejsce |
| Indywidualne biegi przełajowe chłopców | Wojewódzkie, SZS Warszawy i woj. mazowieckiego | II miejsce |
| Unihockey- chłopcy | Międzypowiat, Powiatowy Grodzko-Ziemski SZS w Ostrołęce | V miejsce |
| Piłka ręczna dziewcząt | Międzypowiat, Powiatowy Grodzko-Ziemski SZS w Ostrołęce | II miejsce |
| Piłka nożna chłopców | Międzypowiat, Powiatowy Grodzko-Ziemski SZS w Ostrołęce | V miejsce |

| | | |
|---|---|--|
| Zawody lekkoatletyczne dziewcząt i chłopców | Międzypowiat, Szkolny Związek Sportowy Warszawy i Województwa Mazowieckiego | III miejsce – dziewczęta (bieg na 100m) III miejsce – dziewczęta (skok w dal) I miejsce – chłopcy (bieg na 100m) III miejsce – chłopcy (bieg na 400m) |
| Zawody lekkoatletyczne dziewcząt i chłopców | Wojewódzkie, SZS Warszawy i woj. mazowieckiego | V miejsce – dziewczęta (skok w dal) XIV miejsce – dziewczęta (bieg na 100m) V miejsce – chłopcy (bieg na 100m) XII miejsce – chłopcy (bieg na 400m) |
| Zespół Szkół Gminnych w Prostyni – Publiczne Gimnazjum | | |
| Mazowiecka spartakiada LZS piłka siatkowa | Rejonowy, Ludowe Zespoły Sportowe w Ostrołęce | IV miejsce – chłopcy V miejsce - dziewczęta |

W omawianym roku szkolnym, wielu uczniów osiągnęło bardzo dobre wyniki zarówno w nauce jak i sporcie. Na koniec roku szkolnego, już po raz szósty, uczniowie z najwyższymi osiągnięciami, zostali wytypowani przez dyrektorów szkół do nagrody Wójta Gminy Małkinia Górna. Na powyższy cel przeznaczono środki finansowe w kwocie 10.000 zł. Nagrody w wysokości 500,00 zł otrzymało 20 uczniów ze wszystkich szkół, z terenu naszej gminy.

Dwie uczennice (kl. I i III) Publicznego Gimnazjum nr 2 w Małkini Górnej otrzymywały stypendium przyznane przez Zarząd Województwa Mazowieckiego w ramach projektu "Regionalny program stypendialny dla uczniów szczególnie uzdolnionych". Projekt realizowany jest przez Departament Edukacji Publicznej i Sportu Urzędu Marszałkowskiego Województwa Mazowieckiego w Warszawie w ramach Programu Operacyjnego Kapitał Ludzki 2007 – 2013 - Priorytetu IX - Rozwój wykształcenia i kompetencji w regionie, Działania 9.1. Wyrównywanie szans edukacyjnych i zapewnienie wysokiej jakości usług edukacyjnych świadczonych w systemie oświaty.

VII. Formy pracy wychowawczej, działalności profilaktycznej oraz bezpieczeństwo w szkole

Program Wychowawczy Szkoły oraz Szkolny Program Profilaktyki są podstawą do podejmowania corocznych działań zarówno wychowawczych, jak i profilaktycznych. Zadania zawarte w tych programach realizowane były podczas godzin wychowawczych, zajęć edukacyjnych, zajęć pozalekcyjnych, apeli, wycieczek, spotkań z dzielnicowym, zajęć z pedagogiem szkolnym, bądź podczas uroczystości wynikających z kalendarza imprez szkolnych. Jak w poprzednich latach, praca wychowawcza opierała się w szczególności na pracy z uczniem w zakresie wspomaganie i pobudzania wszechstronnego rozwoju ucznia, radzenia sobie w sytuacjach problemowych i zapobiegania ujemnym zjawiskom społecznym, przygotowania ucznia do rozpoznawania podstawowych wartości moralnych, zasad dobrego zachowania, poszanowania drugiego człowieka i całej społeczności oraz właściwej postawy obywatelskiej i patriotycznej.

W działalności każdej szkoły, istotne znaczenie ma dobra współpraca z rodzicami, która daje im możliwość aktywnego działania podejmowanego na rzecz szkoły i społeczności uczniowskiej. W zakresie współpracy organizowane są wywiadówki, spotkania indywidualne, imprezy szkolne i klasowe. Podobnie jak w latach minionych, celem realizacji zadań zawartych w programach szkolnych było promowanie zdrowego i bezpiecznego stylu życia, poprawa bezpieczeństwa w szkole, eliminowanie przejawów agresji i nietolerancji oraz przeciwstawianie się patologiom społecznym.

W roku szkolnym 2013 / 2014 kontynuowano działania w ramach wielu programów, m.in.: „Bezpieczna i przyjazna szkoła”, „Trzymaj formę”, „Nie pal przy mnie, proszę”, „Żyjmy zdrowo bez nałogów”, „Jestem kibicem przez duże K”, „Znajdź właściwe rozwiązanie”, „Kleszcz mały, czy duży nic dobrego nie wróży!”. Ponadto realizowane były programy takie jak: „Pozory mylą, dowód nie”, „Nasze zdrowie”, „Bezpieczny przejazd zatrzymaj się i żyj”, „Pierwszy dzwonek”, „Klub bezpiecznego Puchatka”, „Bądź bezpieczny”, „Szkoła z prawami dziecka”, „Radosny Uśmiech”, „Nie jesteś sam”, „Świeże powietrze wokół nas”, „Orkiestra Dni Naszych-uzależnienie od alkoholu i narkotyków”.

Kontynuacją propagowania zdrowego stylu życia i żywienia wśród dzieci i młodzieży był udział szkół w programach: „Mleko w szkole”, „Owoce w szkole”, „Pomoc państwa w zakresie

dożywiania”. Niektóre szkoły realizowały również program zdrowotny p.n. "Program Prewencji i Leczenia Cukrzycy w Polsce, Moduł II: Narodowy Program Przeciwdziałania Chorobom Cywilizacyjnym”.

Po raz kolejny, uczniowie naszych szkół brali czynny udział w różnych akcjach charytatywnych np.: "Góra grosza", "Różni-równi", zbieranie nakrętek i rozprowadzanie cegiełek, czy wspomaganie Wielkiej Orkiestry Świątecznej Pomocy.

Jak co roku, w ramach realizacji programów wychowawczych i profilaktycznych, szkoły kontynuowały współpracę z następującymi instytucjami: Poradnią Psychologiczno – Pedagogiczną w Ostrowi Maz., Ośrodkiem Pomocy Społecznej w Małkini Górnej, Biurem UNICEF, TPD w Małkini Górnej, Komendą Powiatową Policji w Ostrowi Maz. oraz Komisariatem Policji w Małkini Górnej, Strażą Gminną, Urzędem Gminy Małkinia Górna, Nadleśnictwem Państwowym w Ostrowi Maz., Biblioteką Gminną i Gminnym Ośrodkiem Kultury i Sportu, Ochotniczą Strażą Pożarną w Małkini Górnej, Gminną Komisją Rozwiązywania Problemów Alkoholowych, Powiatową Stacją Sanitarno – Epidemiologiczną w Ostrowi Maz., Starostwem Powiatowym w Ostrowi Maz., Sądem Rejonowym – Wydział d/s Rodziny i Nieletnich oraz kuratorami sądowymi w Ostrowi Maz., osobami fizycznymi i podmiotami gospodarczymi.

Pedagodzy szkolni współpracując ze stosownymi instytucjami, udzielali pomocy zarówno uczniom jak i ich rodzinom.

W ramach programów wychowawczych oraz edukacyjnych, podobnie jak w latach minionych, organizowano wiele uroczystości i apeli okolicznościowych, patriotycznych, czy też podtrzymujących tradycje religijne i ludowe np.: Jasełka Bożonarodzeniowe, Przegląd Kolęd, Wigilia, Andrzejki, konkursy na kartę świąteczną, Mikołajki, Choinka, a także z okazji rocznicy uchwalenia Konstytucji 3 Maja, Wybuchu II Wojny Światowej, Święta Niepodległości 11 listopada oraz uroczystości poświęcone patronom szkoły.

Nie zabrakło także festynów oraz uroczystości takich jak: Dzień Edukacji Narodowej, Dzień Dziecka, Dzień Matki, Dzień Ziemi, Dzień Babci i Dziadka, Dzień Książki, Walentynki, Pierwszy Dzień Wiosny, Święto Szkoły, Ślubowanie pierwszoklasistów, czy Światowy Dzień Zdrowia. Mając na uwadze rozwój zdolności uczniów w różnych dziedzinach, szkoły organizowały również konkursy, turnieje, olimpiady oraz zawody sportowe.

Dbając o bezpieczeństwo uczniów zarówno w szkole, jak i w jej otoczeniu, kontynuowano monitoring wizyjny wzmacniający działania w sytuacjach naruszania ładu i porządku.

W ciągu roku szkolnego 2013 / 2014 dla wszystkich uczniów szkół podstawowych, gimnazjalnych oraz przedszkola świadczona była opieka pielęgniarska. Podobnie, jak w latach minionych, świadczenia realizowane były w ramach zawartych umów z MAK – MED spółka z ograniczoną odpowiedzialnością w Małkini Górnej oraz Indywidualną Specjalistyczną Praktyką Lekarską – Lekarz Rodzinny Anna Bialik – Szuladzińska w Prostyni. Zakres opieki pielęgniarskiej dotyczy profilaktyki i promocji zdrowia oraz świadczeń pielęgniarsko – leczniczych, na które przeznaczono środki, w niezmienionej od kilku lat wysokości: 48.800 zł.

VIII. Stan realizacji zadań oświatowych gminy na rzecz uczniów i szkół

Ustawowym obowiązkiem gminy jest realizacja szeregu zadań w zakresie oświaty. Poszczególne rodzaje zadań przedstawiono poniżej.

1) Dowóz uczniów do szkół

Zgodnie z obowiązkiem określonym w art. 17 ustawy o systemie oświaty w roku szkolnym 2013 / 2014 dowożono lub refundowano rodzicom wydatki związane z dowozem do szkół uczniów niepełnosprawnych i zamieszkałych w znacznym oddaleniu od szkół. Realizację tego obowiązku przedstawiono w Tabeli 29, ujmując rok budżetowy 2013 oraz 2012 i 2011.

Tabela 29. Liczba uczniów dowożonych do szkół w latach 2011, 2012, 2013

| Wyszczególnienie | | Liczba uczniów | | | |
|------------------|---|--|------------|------------|---|
| Lp. | | 2011 | 2012 | 2013 | |
| 1 | 2 | 3 | 4 | 5 | |
| 1 | Uczniowie niepełnosprawni | Zespół Szkół Specjalnych w Starym Lubiejewie | 7 | 4 | 3 |
| | | Specjalny Ośrodek Szkolno-Wychowawczy w Zuzeli | 5 | 5 | 4 |
| | | Zespół Szkół Gminnych - Szkoła Podstawowa w Prostyni | 1 | 1 | 1 |
| | | Specjalny Ośrodek Szkolno-Wychowawczy w Długoborzu Pierwszym | 1 | 1 | 1 |
| | | Zespół Szkół Publicznych nr 1- SP nr 2 w Ostrowi Maz. (oddział integracyjny) | - | - | 1 |
| 2 | Dowożeni - zamieszkujący w znacznym oddaleniu od szkoły - na terenie całej gminy Małkinia Górna | 428 | 465 | 478 | |
| 3 | Razem dowożeni | 442 | 476 | 488 | |
| 4 | Nakłady (w zł) | 354.894,02 | 407.147,78 | 435.817,95 | |

Nakłady poniesione w 2013 roku na dowóz uczniów do szkół na terenie Gminy Małkinia Górna wyniosły 435.817,95 zł w tym:

- dowóz uczniów niepełnosprawnych (w tym koszt opiekuna dowozu) – 71.041,28 zł (2012 r. - 63.673,97 zł)
- dowóz uczniów do szkół zgodnie z umowami zawartymi w wyniku przetargu nieograniczonego:
 - Trasa nr 1 i nr 2 - 99.994,02 zł (2012 r. - 88.999,90 zł)
 - Trasa nr 3 - 107.748,00 zł (2012 r. - 93.657,00 zł)
 - dowóz uczniów na zawody i imprezy sportowe - 18.502,31zł,

Pozostałe koszty - 138.532,34 zł - związane są z utrzymaniem oraz eksploatacją gminnego autobusu szkolnego (trasa 4) i dotyczą m.in.: napraw i usług remontowych autobusu, wynagrodzenia kierowcy, szkolenia, opłat i ubezpieczenia oraz zakupu paliwa i innych, niezbędnych materiałów.

Ogółem nakłady poniesione na dowóz uczniów do szkół wzrosły o 28.670,17 zł w porównaniu do roku 2012, t.j. ~7 %.

Liczba uczniów uprawnionych do nieodpłatnego dowozu na zajęcia w szkołach w roku szkolnym 2013 wzrosła o 12 w porównaniu do roku 2012, a w stosunku do roku 2011 o 46.

Z uwagi na znaczne oddalenie miejsca zamieszkania od szkoły, w analizowanym roku szkolnym, podobnie jak i w latach poprzednich, dowożono uczniów na czterech trasach wskazanych w Tabeli 30.

Tabela 30. Liczba uczniów dowożonych do szkół na poszczególnych trasach

| Lp. | Trasa dowozu | Liczba dowożonych uczniów | | |
|--------------|--|---------------------------|-------------------------|-------------------------|
| | | Rok szkolny 2011 / 2012 | Rok szkolny 2012 / 2013 | Rok szkolny 2013 / 2014 |
| 1 | 2 | 3 | 4 | 5 |
| 1 | Nr 1 – do Zespołu Szkół Gminnych w Małkini Górnej | 110 | 105 | 109 |
| 2 | Nr 2 – do Publicznego Gimnazjum Nr 2 i Szkoły Podstawowej Nr 2 w Małkini Górnej | 80 | 87 | 90 |
| 3 | Nr 3 – do Zespołu Szkół Gminnych w Prostyni | 135 | 169 | 169 |
| 4 | Nr 4 – do Szkoły Podstawowej w Orle oraz do Zespołu Szkół Gminnych w Małkini Górnej (autobus gminny) | 103 | 104 | 110 |
| razem | | 428 | 465 | 478 |

Trasy Nr 1, 2 i 3 obsługiwane są przez przewoźników, wyłanianych corocznie w postępowaniu przetargowym, natomiast na trasie nr 4 uczniowie dowożeni są autobusem gminnym. Kierowca autobusu gminnego zatrudniony jest w Zespole Obsługi Szkół i Placówek Oświatowych.

Uczniowie niepełnosprawni, dowożeni byli do Zespołu Szkół Specjalnych w Starym Lubiejewie, do Specjalnego Ośrodka Szkolno – Wychowawczego w Długoborzu Pierwszym (pow. Zambrów) oraz do Zespołu Szkół Gminnych w Prostyni. Dowóz ten, realizowany był przez przewoźnika wyłonionego w wyniku przeprowadzonego przetargu nieograniczonego. Rodzicom uczniów niepełnosprawnych refundowano koszty dowozu do Specjalnego Ośrodka Szkolno – Wychowawczego w Zuzeli oraz do Szkoły Podstawowej nr 2 w Ostrowi Maz. (klasa integracyjna).

2) Organizacja indywidualnego nauczania w szkołach prowadzonych przez Gminę Małkinia Górna

Podstawa prawna:

- *art. 71b ust. 1a, 5c ustawy o systemie oświaty,*
- *Rozporządzenie Ministra Edukacji Narodowej z dnia 18 września 2008 r. w sprawie sposobu i trybu organizowania indywidualnego obowiązkowego rocznego przygotowania przedszkolnego i indywidualnego nauczania dzieci i młodzieży (Dz.U. nr 175, poz. 1086).*

Indywidualnym nauczaniem obejmuje się dzieci w oddziałach zerowych i młodzież szkolną, których stan zdrowia uniemożliwia lub znacznie utrudnia uczęszczanie do przedszkola lub szkoły i uczestniczenie w zajęciach ogólnych.

Dyrektor przedszkola lub szkoły, których wychowanek/uczeń posiada orzeczenie o potrzebie indywidualnego rocznego przygotowania przedszkolnego lub indywidualnego nauczania organizuje takie nauczanie w porozumieniu z organem prowadzącym. Wspomniane porozumienie dotyczy głównie wymiaru godzin przeznaczonych na ww. nauczanie. Zgodnie ze wspomnianym wyżej rozporządzeniem tygodniowy wymiar godzin zajęć indywidualnego nauczania wynosi:

- 1) oddział zerowy – od 4 do 6 godzin,
- 2) I etap edukacyjny – od 6 do 8 godzin,
- 3) II etap edukacyjny – od 8 do 10 godzin,
- 4) III etap edukacyjny – od 10 do 12 godzin

W związku z koniecznością organizacji indywidualnego rocznego przygotowania przedszkolnego oraz indywidualnego nauczania uczniów realizujących obowiązek szkolny w roku szkolnym 2013/2014 gmina dodatkowo przyznała 2.552 godziny zajęć, tj. o 740 godzin więcej niż w roku ubiegłym.

3) Pomoc materialna dla uczniów o charakterze socjalnym: stypendia i zasilki szkolne

Zgodnie z dyspozycją art. 90b i art. 90m ustawy o systemie oświaty uczniowi przysługuje prawo do pomocy materialnej ze środków przeznaczonych na ten cel w budżecie państwa lub w budżecie właściwej jednostki samorządu terytorialnego. Pomoc materialna jest udzielana uczniom w celu zmniejszenia różnic w dostępie do edukacji oraz umożliwienia pokonywania barier dostępu do edukacji wynikających z trudnej sytuacji materialnej ucznia. Z tej formy wsparcia korzystali uczniowie szkół podstawowych, gimnazjów oraz szkół ponadgimnazjalnych, którzy zamieszkują na terenie gminy Małkinia Górna.

W roku szkolnym 2013/2014 kryterium dochodowe uprawniające do uzyskania pomocy określone było w kwocie 456 zł netto na jednego członka rodziny.

Pomoc materialna dla uczniów udzielana jest na podstawie przepisów rozdziału 8a (art. 90b - 90u) ustawy o systemie oświaty z dnia 7 września 1991 r. (Dz. U. z 2004 r. Nr 256, poz. 2572, ze zm.). Szczegółowe dane dotyczące liczby wypłaconych stypendiów w roku szkolnym 2013/2014 zawarte są w tabeli 31.

Tabela 31. Pomoc materialna dla uczniów o charakterze socjalnym (stypendia i zasiłki szkolne)

| Lp. | Wyszczególnienie | Stypendium szkolne 2013/2014 | Zasiłek szkolny 2013/2014 | |
|---------------------------------|---|------------------------------|---------------------------|---|
| 1. | Liczba wniosków złożonych | 240 | 3 | |
| 2. | Liczba wniosków pozytywnie rozpatrzonych - ogółem | 239 | 3 | |
| | w tym odnoszących się do uczniów: | szkół podstawowych | 117 | 0 |
| | | gimnazjów | 70 | 2 |
| | | szkół ponadgimnazjalnych | 52 | 1 |
| innych (Kolegia Nauczycielskie) | | 0 | 0 | |
| 3. | Nakłady finansowe (w zł) | 126 282,45 | 1 590,00 | |

W roku szkolnym 2013/2014 przyznano pomoc materialną w formie stypendium szkolnego dla 239 uczniów oraz w formie zasiłków szkolnych dla 3 uczniów na kwotę ogółem 127 872,45 zł. Wypłata stypendiów polegała na refundacji rodzicom (lub pełnoletnim uczniom) wcześniej zakupionych pomocy dydaktycznych dla uczniów. Program stypendialny realizowany był z dotacji finansowej pozyskanej od Wojewody Mazowieckiego (80% kwoty) oraz ze środków własnych gminy (20% kwoty).

Tabela 32. Pomoc materialna dla uczniów - nakłady finansowe i źródła finansowania

| Źródło finansowania | Wydatki (zł) |
|--|-----------------------|
| | Rok szkolny 2013/2014 |
| Środki własne gminy | 25 574,49 |
| Dotacja z budżetu Wojewody Mazowieckiego | 102 297,96 |
| Ogółem | 127 872,45 |

4) Rządowy program pomocy uczniom „Wyprawka szkolna”

Na realizację w/w zadania pozyskano środki finansowe od Wojewody Mazowieckiego w ogólnej kwocie **49 109** zł. (w roku szkolnym 2012/2013 – 34 958 zł). Zwrot kosztów zakupu podręczników szkolnych otrzymało 182 uprawnionych uczniów z klas I-III i V szkoły podstawowej, z II klasy szkoły ponadgimnazjalnej oraz uczniowie słabowidzący, niesłyszący, z upośledzeniem umysłowym w stopniu lekkim, oraz uczniowie z niepełnosprawnościami sprzężonymi w przypadku, gdy jedną z niepełnosprawności jest niepełnosprawność wymieniona powyżej - posiadający orzeczenie o potrzebie kształcenia specjalnego, o którym mowa w art. 71 b ust. 3 ustawy z dnia 7 września 1991 r. o systemie oświaty.

Zgodnie z uchwałą Nr 125/ 2013 Rady Ministrów z dnia 12 lipca 2013 r. w sprawie Rządowego programu pomocy uczniom w 2013 r. – „Wyprawka szkolna” oraz rozporządzenia² wyprawki trafiały do uczniów pochodzących z rodzin spełniających kryterium dochodowe, z orzeczeniem o potrzebie kształcenia specjalnego i spoza kryterium dochodowego (tabela nr 33).

Liczba uczniów, którzy otrzymali pomoc poza kryterium dochodowym nie może przekroczyć w danej gminie 5% ogólnej liczby uczniów klas I-III i V szkoły podstawowej i II klasy szkoły ponadgimnazjalnej.

² Rozporządzenie Rady Ministrów w sprawie szczegółowych warunków udzielania pomocy finansowej uczniom na zakup podręczników i materiałów dydaktycznych (Dz. U. z 2013 r., poz. 818).

Tabela 33. Dofinansowanie zakupu podręczników w roku szkolnym 2013/2014

| Kryterium dochodowe | Liczba uczniów, którzy otrzymali dofinansowanie do zakupu podręczników | | |
|---------------------|--|--|--|
| | dofinansowanie wg kryterium dochodowego | dofinansowanie poza kryterium dochodowym | z orzeczeniem o potrzebie kształcenia specjalnego (art. 71b ust. 3 u.o.s.o.) |
| 456 | 114 | 27 | 7 |
| 539 | 32 | 2 | |
| Razem | 182 | | |

5) Dożywianie

Pomoc gminy w zakresie dożywiania jest finansowana ze środków dotacji z budżetu państwa otrzymanej w ramach dofinansowania wieloletniego programu wspierania finansowego gmin „Pomoc państwa w zakresie dożywiania” na lata 2006-2013 oraz środków własnych gminy.

Celem programu jest ograniczenie zjawiska niedożywienia dzieci i młodzieży z rodzin o niskich dochodach lub znajdujących się w trudnej sytuacji.

Program jest elementem polityki społecznej gminy w zakresie:

- poprawy poziomu życia rodzin o niskich dochodach;
- poprawy stanu zdrowia dzieci i młodzieży;
- kształtowania właściwych nawyków żywieniowych.

W ramach programu udziela się wsparcia:

- 1) dzieciom do czasu podjęcia nauki w szkole podstawowej;
- 2) uczniom do czasu ukończenia nauki w szkole ponadgimnazjalnej.

Pomoc w ramach programu przysługuje, jeżeli dochód osoby samotnie gospodarującej lub dochód na osobę w rodzinie nie przekracza 150% kryterium dochodowego, o którym mowa odpowiednio w art. 8 ust. 1 pkt 1 i 2 ustawy o pomocy społecznej.

W szczególnie uzasadnionych przypadkach, gdy uczeń albo dziecko wyraża chęć zjedzenia posiłku, odpowiednio dyrektor szkoły lub przedszkola informuje ośrodek pomocy społecznej o potrzebie udzielenia pomocy w formie posiłku. Przyznanie takiej pomocy odbywa się, bez wydania decyzji administracyjnej przyznającej posiłek oraz bez przeprowadzania rodzinnego wywiadu środowiskowego. Liczba dzieci i uczniów, którym ma być udzielona pomoc w w/w sposób, nie może przekroczyć 20 % liczby uczniów i dzieci dożywianych w szkołach i przedszkolach na terenie gminy w poprzednim miesiącu kalendarzowym.

W roku 2013 gmina w zakresie Programu objęła wsparciem 452 osoby, w formie posiłku 355 dzieci w tym 49 w trybie udzielania pomocy w postaci posiłku bez wydawania decyzji administracyjnej oraz przeprowadzania wywiadu środowiskowego.

Realizacja programu kosztowała 210 602 zł.

Tabela 34. Dożywianie - nakłady finansowe i źródła finansowania

| Źródło finansowania | Wydatki (zł) | Liczba dzieci objęta programem | Koszt dożywiania dzieci (zł) |
|---------------------------|----------------|--------------------------------|------------------------------|
| | | | Rok 2013 |
| Środki własne gminy | 90 602 | 355 | 198 932 |
| Dotacja z budżetu państwa | 120 000 | | |
| Ogółem | 210 602 | | |

6) Kontrola spełniania obowiązku nauki przez młodzież w wieku 16 - 18 lat

Kontrolę nad spełnianiem obowiązku nauki przez młodzież w wieku 16 -18 lat zamieszkałą na terenie gminy oraz prowadzenie ewidencji spełniania ww. obowiązku ustawa³ (art. 19 ust. 1) powierzyła gminom. W roku szkolnym 2013 / 2014 wg danych do SIO na dzień 31 marca 2014 r. na terenie Gminy Małkinia Górna było zameldowanych 421 osób w wieku 16-18 lat, w tym:

- 161 uczniów – realizowało obowiązek szkolny w gimnazjach
- 248 uczniów – spełniało obowiązek nauki w szkołach ponadgimnazjalnych
- 12 uczniów – byli zameldowani, lecz nie zamieszkiwali na terenie gminy, co do których brak informacji o spełnianiu obowiązku bądź niespełnianiu obowiązku.

7) Dofinansowanie kosztów kształcenia młodocianych

Na podstawie art. 70b ustawy o systemie oświaty pracodawcom, którzy zawarli umowę z młodocianymi pracownikami w celu przygotowania zawodowego, przysługuje dofinansowanie kosztów kształcenia. Na podstawie wniosku, złożonego przez pracodawcę Wójt Gminy przyznaje dofinansowanie w drodze decyzji. Na powyższy cel gmina otrzymuje środki finansowe w postaci dotacji celowej ze środków Funduszu Pracy. W roku 2013 wydano 1 decyzję na kwotę **8.081** złotych.

8) Pozyskiwanie środków spoza budżetu

W roku szkolnym 2013 / 2014 po raz kolejny realizowano Ogólnopolski program "**Owoce w szkole**" promujący zdrowy styl życia w klasach I-III szkół podstawowych. Program realizowany był przez Agencję Rynku Rolnego i uczestniczyły w nim n / w szkoły:

- SP Prostynń - 47 uczniów;
- SP nr 1 w Małkini G. - 45 uczniów;
- SP nr 2 w Małkini G. - 161 uczniów;
- SP Orło - 25 uczniów;
- SP Kiełczew - 42 uczniów;
- SP Głina - 30 uczniów;

Ogółem w projekcie, w analizowanym okresie, wzięło udział 350 uczniów, a wartość zadania wyniosła ok. **25.620 zł**.

Kontynuacją **zrealizowanego** w poprzednim roku szkolnym projektu "Indywidualizacja procesu nauczania uczniów klas I – III w gminie Małkinia Górna" był projekt "**Akademia Małego człowieka**". Projekt dofinansowany był w 100% ze środków Unii Europejskiej, w ramach Europejskiego Funduszu Społecznego Programu Operacyjnego Kapitał Ludzki, Poddziałanie 9.1.2 *Wyrównywanie szans edukacyjnych uczniów z grup o utrudnionym dostępie do edukacji oraz zmniejszanie różnic w jakości usług edukacyjnych*. Dofinansowanie przedmiotowego projektu wynosiło **228.420 zł**. Natomiast na realizację poprzedniego projektu gmina uzyskała dofinansowanie w wysokości 270. 100 zł.

Celem głównym projektu było wyrównanie szans edukacyjnych poprzez indywidualizację procesu kształcenia dzieci z klas I -III szkół podstawowych. Zajęcia realizowane były w II semestrze roku szkolnego 2013 / 2014 w czasie wolnym od nauki. Prowadzili je nauczyciele wyznaczeni przez dyrektorów szkół w ramach art. 42 Karty Nauczyciela.

Podobnie jak w projekcie "Indywidualizacja procesu nauczania uczniów klas I – III w gminie Małkinia Górna", całość środków przeznaczona była na doposażenie bazy dydaktycznej szkół podstawowych z terenu gminy – zgodnie z zapotrzebowaniem złożonym przez dyrektorów szkół do celów projektowych. Były to - pomoce dydaktyczne niezbędne do realizacji procesu indywidualizacji nauczania na I etapie edukacyjnym zgodnie z treścią i wymaganiami określonymi w nowej podstawie programowej oraz specjalistyczny sprzęt, np.: multimedialne programy edukacyjne, multimedialne gry edukacyjne, pakiety do diagnozowania i korygowania dysfunkcji takich jak dysleksja. W wyniku przeprowadzonych przetargów szkoły pozyskały szereg pomocy dydaktycznych oraz sprzęt o wartościach podanych w poniższej tabeli:

³ Ustawa z dnia 7 września 1991 o systemie oświaty, (tekst jednolity z 2004 r., Dz. U. Nr 256, poz. 2572 ze zm.).

| nazwa szkoły | wartość wyposażenia szkół w zł | | |
|---|--------------------------------|--|-------------------|
| | pomoce dydaktyczne | sprzęt elektroniczny | razem |
| Szkoła Podstawowa nr 1 w Małkini Górnej | 25 843,01 | - | 25 843,01 |
| Szkoła Podstawowa nr 2 w Małkini Górnej | 64 106,59 | 4 025,38 komputer przenośny – 1 szt radiomagnetofon – 1 szt projektor multimedialny – 1 szt | 68 131,97 |
| Szkoła Podstawowa w Orle | 22 926,56 | 2 551,02 komputer przenośny – 1 szt drukarka laserowa – 1 szt | 25 477,58 |
| Szkoła Podstawowa w Prostyni | 21 318,90 | 2 608,82 komputer przenośny – 1 szt., radiomagnetofon -1 szt. | 23 927,72 |
| Szkoła Podstawowa w Kielczewie | 22 480,14 | 3 156,80 zestaw nagłaśniający – 1 szt radiomagnetofon – 1 szt | 25 636,94 |
| Szkoła Podstawowa w Glinie | 23 874,00 | 2 664,67 komputer przenośny – 1 szt aparat cyfrowy – 1 szt | 26 538,67 |
| Ogółem | 180 549,20 | 15 006,69 | 195 555,89 |

Ogółem wykorzystano środki finansowe w wysokości 195.555,89 zł. Podobnie jak w poprzednim projekcie, w wyniku oszczędności poprzetargowych, zgodnie z zasadami projektu, na koniec roku budżetowego 2013 dokonano zwrotu niewykorzystanych środków w kwocie 32.864,11 zł do Mazowieckiej Jednostki Wdrażania Projektów Unijnych w Warszawie.

Kolejnym projektem realizowanym w roku szkolnym 2013 / 2014 był "**Mój pierwszy robot**". Projekt dofinansowany ze środków Unii Europejskiej, Europejskiego Funduszu Społecznego w ramach PO KL - Priorytet IX: Rozwój wykształcenia i kompetencji w regionach, Działanie 9.1. *Wyrównywanie szans edukacyjnych uczniów z grup o utrudnionym dostępie do edukacji oraz zmniejszanie różnic w jakości usług edukacyjnych*, skierowany był do uczniów klas IV – VI szkół podstawowych. Całkowita wartość dofinansowania projektu to kwota: **431.153,80 zł**.

Głównym celem projektu było wyrównanie szans edukacyjnych 112 uczniów poprzez organizację innowacyjnych i specjalistycznych zajęć dodatkowych, wycieczek edukacyjnych, które odbywały się w systemie weekendowym i realizowane były w siedmiu 16-osobowych grupach. Każda grupa miała zapewnionego opiekuna, odpowiednie materiały oraz catering. Zajęcia prowadzone były przez instruktorów zewnętrznych z niepublicznej placówki oświatowej – Stowarzyszenie Edukacja i Nauka w Warszawie.

Projekt "**Dobry start w przyszłość**" skierowany był do młodzieży gimnazjalnej klas I – III. Źródłem dofinansowania projektu były środki z Unii Europejskiej, Europejskiego Funduszu Społecznego w ramach PO KL - Priorytet IX: Rozwój wykształcenia i kompetencji w regionach, Działanie 9.1. *Wyrównywanie szans edukacyjnych uczniów z grup o utrudnionym dostępie do edukacji oraz zmniejszanie różnic w jakości usług edukacyjnych*. Całkowita wartość dofinansowania projektu wyniosła **370.038,78 zł**.

Głównym celem projektu było wyrównanie szans edukacyjnych 112 uczniów z naszej gminy, poprzez organizację innowacyjnych i specjalistycznych zajęć dodatkowych oraz organizację doradztwa edukacyjno – zawodowego. Cele szczegółowe projektu to przede wszystkim wzmocnienie zdolności uczniów do przyszłego zatrudnienia, wdrożenie innowacyjnych form nauczania i oceniania z zakresu kształtowania kompetencji naukowo-technicznych oraz podniesienie kompetencji niezbędnych w zakresie sprawnego poruszania się po rynku edukacyjnym oraz rynku pracy, a także opracowanie strategii planowania ścieżki edukacyjnej i zawodowej.

Zajęcia realizowane były w systemie weekendowym - 4 weekendy po 12 godzin. Zajęcia eksperymentalne *Da Vinci* odbywały się w siedmiu 16-osobowych grupach i obejmowały poradnictwo zawodowe, uczestnictwo w wycieczce edukacyjnej, a także udział w pikniku naukowym. Zajęcia realizowane były przez instruktorów zewnętrznych z niepublicznej placówki oświatowej – Stowarzyszenie Edukacja i Nauka w Warszawie.

W ramach programu „**Na własne konto**” gmina otrzymała wsparcie finansowe w kwocie **2.500,00 zł**. Organizatorem i pomysłodawcą Programu był Europejski Fundusz Rozwoju Wsi Polskiej – Counterpart Fund” w Warszawie, a Operatorem Fundacja na Rzecz Rozwoju Wsi “Polska Wieś 2000” im. Macieja Rataja w Warszawie. Program finansowany był ze środków Europejskiego Funduszu Rozwoju Wsi przy dofinansowaniu Narodowego Banku Polskiego.

Celem programu było poszerzenie wiedzy ekonomicznej, kształtowanie postaw przedsiębiorczych / aktywnych i umiejętności planowania własnej ścieżki zawodowej wśród uczniów gimnazjum.

W programie udział wzięło 21 uczniów z Publicznego Gimnazjum nr 2 w Małkini Górnej. Program zakładał realizację 50 godzin pozalekcyjnych zajęć dydaktycznych w okresie od listopada 2013 r. do czerwca 2014 r. W ramach programu organizowane były konkursy projektowe szkolne oraz konkursy sprawdzające wiadomości uczniów z tematyki zajęć obejmujących następujące zagadnienia: postawa przedsiębiorcza, aktywność gospodarcza, pieniądze i bankowość, oszczędzanie i inwestowanie, biznesplan, marketing i reklama.

"Nauczyciel w Nowej Roli", to projekt wspierający nauczycieli/ki w ich nowej roli pedagogów i wychowawców, który powstał w wyniku bliskiej współpracy realizatorów ze środowiskiem nauczycielskim. W naszej gminie projekt był realizowany w okresie od 1 lipca 2013 roku do 28 maja 2014 roku (zakończenie ogólne projektu planuje się na 31 maja 2015 r.) w ramach Programu Operacyjnego Kapitał Ludzki Priorytet IX: Rozwój wykształcenia i kompetencji w regionach, Działania 9.4. *Wysoko wykwalifikowane kadry systemu oświaty*.

Projekt współfinansowany jest ze środków Unii Europejskiej w ramach Europejskiego Funduszu Społecznego, ogólna wartość dofinansowania projektu wynosi 308.656,23 zł (w tym 132.281,20 zł zrealizowane w naszej gminie).

Celem głównym projektu było podniesienie kompetencji 112 nauczycieli (99 kobiet i 13 mężczyzn) z gmin wiejskich Małkinia Górna, Nasielsk i powiatu mińskiego (w tym 48 nauczycieli z naszej gminy) w zakresie rozwijania kompetencji kluczowych uczniów i uczennic. Głównym realizatorem projektu jest Stowarzyszenie na Rzecz Rozwoju i Pomocy Q Zmianom w partnerstwie ze Stowarzyszeniem Praktyków Dramy STOP-KLATKA oraz Gminą Małkinia Górna. W ramach wsparcia odbyły się warsztaty doskonalące 40 –godzinne dla każdej grupy, publikacje oraz seminaria podsumowujące w regionach. 40 - godzinne szkolenia obejmowały:

1. 10 godzin wprowadzających w tematykę i organizację kursu,
2. 6 warsztatów średnio po 5 godzin dydaktycznych z tematyki:
 - Aktywizujące i twórcze metody w pracy nauczyciela (mini trening twórczości, drama);
 - Mnemotechniki (m.in. metoda liczbowo – kształtowa, mapa myśli, historyjka)
 - Metody wychowawcze (najczęstsze przyczyny trudnych sytuacji, system konsekwencji, analiza doświadczenia nauczycieli, poszukiwanie rozwiązań konfliktów itp.);
 - Pomoc Psychologiczno – Pedagogiczna w szkole (odczytywanie opinii psychologicznych, dostosowanie metod nauczania do specyfiki potrzeb, wiedza przydatna w pracy zespołów interdyscyplinarnych itp.);
 - Praktyczne wykorzystanie ICT (technologie informacyjno-komunikacyjne) podczas zajęć;

W dniu 28 maja 2014 roku odbyło się seminarium podsumowujące I etap projektu „*Nauczyciel w Nowej Roli*” na terenie Gminy Małkinia Górna, którego celem było upowszechnienie rezultatów projektu oraz zapewnienie wymiany poglądów i doświadczeń.

Dwóch nauczycieli z naszych szkół ukończyło kurs doskonalący (60h) realizowany w projekcie systemowym Samorządu Województwa Mazowieckiego "**Akademia profesjonalnego nauczyciela**". Jeden nauczyciel ze Szkoły Podstawowej nr 2 w Małkini Górnej (edukacja przyrodnicza), drugi nauczyciel z Zespołu Szkół Gminnych w Prostyni (edukacja humanistyczna). Średni koszt szkolenia dla jednego nauczyciela wyniósł ok. 3.241,00 zł. Głównym celem projektu było dostosowanie kwalifikacji i kompetencji nauczycieli na Mazowszu do zmieniającej się sytuacji w edukacji.

W roku szkolnym 2013 / 2014 szkoły pozyskały środki z Funduszy Sołeckich, cel wydatku przedstawia Tabela 35.

Tabela 35. Zestawienie wydatków na oświatę z Funduszu Sołeckiego w roku szkolnym 2013 / 2014

| Szkoła | Rok 2013 (od IX-31.XII) | Rok 2014 (od I-31.VIII) | Razem | cel wydatku |
|--|----------------------------|----------------------------|------------------|---|
| Szkoła Podstawowa nr 2 w Małkini Górnej | - | 20.400,00 | 20.400,00 | Zakup zestawów zabawowych na plac zabaw przy SP nr 2 w Małkini Górnej |
| Szkoła Podstawowa w Glinie | - | 5.761,39 | 5.761,39 | Doposażenie sal lekcyjnych oraz zakup materiałów na ocieplenie ścian w sali lekcyjnej |
| Razem | - | 26.161,39 | 26.161,39 | |

W analizowanym okresie Przedszkole Samorządowe w Małkini Górnej pozyskało środki z Funduszu Prewencyjnego PZU S.A. w wysokości 200,00 zł na zakup mat antypoślizgowych, które zostały rozłożone w korytarzu budynku w celu poprawy bezpieczeństwa dzieci.

9) Zadania inne

Wśród wielu zadań realizowanych na rzecz oświaty w roku szkolnym 2013 / 2014 wykonano również działania o charakterze analitycznym, planistycznym oraz dotyczące sprawozdawczości i nadzoru w zakresie spraw finansowych i administracyjnych. Nadzorowano przestrzeganie obowiązujących przepisów w sprawie organizacji szkół i przedszkola oraz bezpieczeństwa i higieny pracy pracowników i uczniów.

Prowadzono także działalność normotwórczą w trybie i formach przewidzianych w ustawie.

Wydano trzy Uchwały Rady Gminy Małkinia Górna, w tym:

- Uchwała Nr 177 / XXXI / 2013 Rady Gminy Małkinia Górna z dnia 5 listopada 2013 roku w sprawie trybu udzielania i rozliczania dotacji dla szkół niepublicznych oraz publicznych prowadzonych przez inny niż jednostka samorządu terytorialnego organ oraz trybu i zakresu przeprowadzania kontroli prawidłowości wykorzystania udzielonej dotacji.
- Uchwała Nr 208 / XXXVI / 2014 Rady Gminy Małkinia Górna z dnia 27 czerwca 2014 roku w sprawie określenia opłat za korzystanie z wychowania przedszkolnego w przedszkolach publicznych i publicznych innych formach wychowania przedszkolnego, prowadzonych przez gminę Małkinia Górna.
- Uchwała Nr 207 / XXXVI / 2014 Rady Gminy Małkinia Górna z dnia 27 czerwca 2014 roku w sprawie przystąpienia do Porozumienia Partnerskiego z Wojewódzkim Liderem Projektu na rzecz realizacji projektu: *Wyrównywanie szans edukacyjnych uczniów poprzez dodatkowe zajęcia rozwijające kompetencje kluczowe – Moja przyszłość!*

Wprowadzono 18 zarządzeń Wójta, w tym m.in. związane z konkursem na stanowisko dyrektora oraz powierzenia tego stanowiska w Szkole Podstawowej w Kańkowie, powierzenia stanowiska dyrektora Zespołu Szkół Gminnych w Małkini Górnej oraz Zespołu Szkół Gminnych w Prostyni, w sprawie ustalenia wysokości dodatku motywacyjnego dla dyrektorów szkół i przedszkola, dotyczące ustalenia regulaminu rekrutacji i uczestnictwa w projekcie systemowym "Akademia Małego Człowieka" oraz w sprawie ustalenia regulaminu realizacji tego projektu, w sprawie Rządowego programu pomocy uczniom w 2014 r. "Wyprawka szkolna".

Dwa zarządzenia dotyczyły awansu zawodowego na stopień nauczyciela mianowanego w Publicznym Gimnazjum nr 2 w Małkini Górnej oraz kolejne dwa zarządzenia w sprawie awansu zawodowego na stopień nauczyciela mianowanego w Publicznym Gimnazjum nr 1 w Małkini Górnej i Publicznym Gimnazjum w Prostyni.

Przeprowadzono 1 konkurs na stanowisko dyrektora w Szkole Podstawowej w Kańkowie, który nie został rozstrzygnięty z powodu braku kandydatów.

W trybie przetargu nieograniczonego przeprowadzono postępowania na rok 2014:

- na dowóz uczniów do szkół na terenie gminy,
- na zakup oleju opałowego do kotłowni szkolnych,
- na zakup sprzętu elektronicznego oraz pomocy dydaktycznych w ramach projektu "Akademia małego człowieka",
- na dowóz uczniów niepełnosprawnych na rok szk. 2013 / 2014.

W analizowanym okresie, wzorem lat ubiegłych, we wszystkich placówkach oświatowych przeprowadzono inwentaryzacje kontrolne (odpowiednio: stan na dzień 31 grudnia 2013 r. i stan na dzień 30 czerwca 2014 r.) zgodnie z zarządzeniami kierowników placówek i instrukcjami inwentaryzacyjnymi.

IX. Finansowanie zadań oświatowych

Wydatki na oświatę w roku budżetowym 2013 stanowiły 51,89% w ogólnych wydatkach budżetu Gminy Małkinia Górna (bez wydatków inwestycyjnych). Wskaźnik ten jest nieco wyższy niż w roku poprzednim (49,07%). Szczegółowe rozliczenie poniesionych wydatków stanowi treść sprawozdania z wykonania budżetu gminy za rok budżetowy 2013. W roku budżetowym 2013 na wydatki bieżące oświaty gminnej przeznaczono ogólną kwotę w wysokości **15.232.500** zł, tj. o 4,94% więcej niż w roku 2012.

Środki otrzymane z budżetu państwa to subwencja oświatowa w wysokości 10.003.162 zł dla 1.123 uczniów szkół podstawowych i gimnazjów bez oddziałów zerowych (w roku ubiegłym część oświatowa subwencji ogólnej wynosiła 9.779.073 zł) oraz dotacje:

- 1) wyprawka szkolna – 49.109 zł,
- 2) stypendia szkolne – 86.275 zł,
- 3) dotacja przedszkolna – 130.410 zł.

Od 1 września 2013 roku wprowadzono część zapisów uchwalonej 13 czerwca 2013 roku ustawy o zmianie ustawy o systemie oświaty oraz niektórych innych ustaw tzw. „ustawy przedszkolnej” (Dz. U. poz. 827). Celem zmian ustawowych jest systematyczne zwiększanie dostępności wychowania przedszkolnego. Zmienione zapisy ustawy wprowadziły dotację celową dla gmin na zwiększenie liczby miejsc i poprawę warunków wychowania przedszkolnego. Dotacja ta rekompensuje gminie niższe dochody w związku ze zmniejszeniem opłat ponoszonych przez rodziców. Od 1 września 2013 r. opłata ta nie może przekraczać 1 zł za każdą godzinę zajęć za czas przekraczający ustalony przez radę gminy czas bezpłatnego nauczania, wychowania i opieki (w naszej gminie do 31 sierpnia 2013 roku opłata w przedszkolu wynosiła 1,50 zł za 1 godzinę zajęć ponad podstawę programową).

Wysokość dotacji celowej na dany rok jest obliczana, jako iloczyn kwoty rocznej i liczby dzieci korzystających z wychowania przedszkolnego na obszarze danej gminy. Podstawą ustaleń są dane z bazy systemu informacji oświatowej (SIO) według stanu na dzień 30 września roku poprzedzającego rok udzielenia dotacji. Roczna kwota dotacji z budżetu państwa przypada na każde dziecko korzystające z wychowania przedszkolnego na obszarze gminy, bez względu na czas jego przebywania w przedszkolu.

Łącznie w roku 2013 z budżetu państwa nasza gmina otrzymała dofinansowanie w kwocie 10.268.956 zł, – co zabezpieczyło 67,41% ogólnych wydatków oświatowych. Pozostałe środki pochodziły ze środków własnych gminy – 4.963.544 zł (w roku poprzednim 4 631 873 zł).

Tabela 36. Koszty bieżące utrzymania oświaty (bez inwestycji) w latach 2011, 2012, 2013

| Rok | Wysokość subwencji + dotacje (zł) | Wydatki ogółem (zł) | % udział środków z budżetu państwa | Środki własne gminy (zł) | Wzrost kosztów utrzymania oświaty |
|------|-----------------------------------|---------------------|------------------------------------|--------------------------|-----------------------------------|
| 1 | 2 | 3 | 4 | 5 | 6 |
| 2011 | 9 221 335 | 13 705 807 | 68,10% | 4 371 799 | 734 127 zł ~ 5,66% |
| 2012 | 9 883 245 | 14 515 118 | 68,09% | 4 631 873 | 809 311 zł ~ 5,9% |
| 2013 | 10 268 956 | 15 232 500 | 67,41% | 4 963 544 | 717 382 zł ~4 94% |

W tabeli 37 pokazane są ogólne wydatki oświatowe w latach 2011, 2012 i 2013 a na Wykresie 9 wydatki roku 2013.

Tabela 37. Wielkość wydatków ogólnych w oświacie według działów w latach 2011, 2012, 2013

| L.p. | Wyszczególnienie | Wydatki 2011 | | Wydatki 2012 | | Wydatki 2013 | |
|-----------------------|---|-------------------|-------------------------------|-------------------|-------------------------------|-------------------|-------------------------------|
| | | Kwota zł | Udział % w wydatkach ogólnych | Kwota zł | Udział % w wydatkach ogólnych | Kwota zł | Udział % w wydatkach ogólnych |
| 1 | 2 | 3 | 4 | 5 | 6 | 7 | 8 |
| 1. | Szkoły podstawowe i gimnazja | 11 476 279 | 83,73 | 12 040 044 | 82,95 | 12 397 183 | 81,39 |
| 2. | Przedszkole | 1 234 066 | 9,00 | 1 389 488 | 9,58 | 1 647 039 | 10,81 |
| 3. | Dowóz uczniów | 354 894 | 2,59 | 407 148 | 2,8 | 435 818 | 2,86 |
| 4. | Zespół Obsługi Szkół i Placówek Oświatowych | 486 162 | 3,55 | 510 578 | 3,52 | 535 536 | 3,52 |
| 5. | Pomoc materialna dla uczniów | 146 677 | 1,07 | 136 449 | 0,94 | 167 515 | 1,1 |
| 6. | Doskonalenie nauczycieli | 7 729 | 0,06 | 12 211 | 0,08 | 21 232 | 0,14 |
| 7. | Pozostała działalność (pomoc zdrowotna) | | | 19 200 | 0,13 | 28 177 | 0,18 |
| Ogółem wydatki | | 13 705 807 | 100 | 14 515 118 | 100 | 15 232 500 | 100 |

Wykres 9. Struktura bieżących wydatków utrzymania oświaty

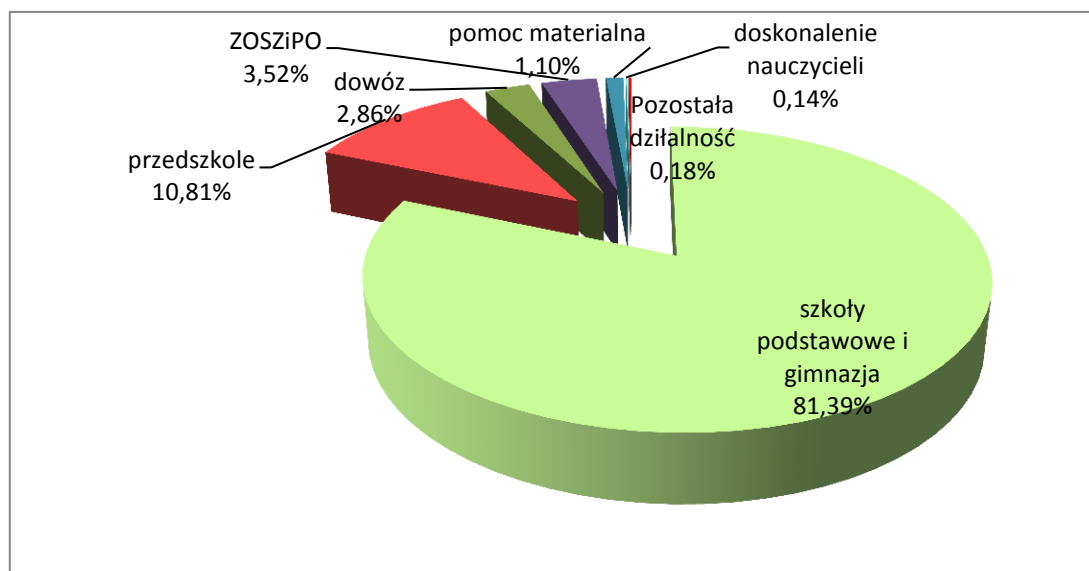

1) Koszty ogólne przypadające na 1 ucznia (wychowanka)

W roku budżetowym 2013 bieżące koszty utrzymania szkół i przedszkola wyniosły **14.093.444 zł**, w tym na płace wydano **11.283.884 zł** (80,06%). Pozostałe wydatki w wysokości **2.809.560 zł** to świadczenia socjalne (dodatek wiejski – 501.042 zł, mieszkaniowy – 54.986 zł, świadczenia urlopowe dla nauczycieli – 157.741 zł, wypłaty z zakładowego funduszu świadczeń socjalnych, świadczenia przyznawane na pomoc zdrowotną nauczycieli i wydatki pozapłacowe (opał,

materiały biurowe, pomoce dydaktyczne, opłaty za wodę, energię elektryczną, wywóz śmieci, remonty, itp.).

Zgodnie z art. 72 ust. 1 ustawy – Karta Nauczyciela organ prowadzący szkoły zapewnił w 2013 roku kwotę w wysokości 19.980 zł na pomoc zdrowotną, którą otrzymało 54 nauczycieli.

Na podstawie bieżących kosztów ogólnych w poszczególnych placówkach oświatowych można wyliczyć koszt przypadający na 1 ucznia /wychowanka w gminie. I tak do analizy użyto średnioroczną liczbę uczniów wraz z wychowankami w oddziałach przedszkolnych w szkołach podstawowych oraz średnioroczną liczbę wychowanków w przypadku Przedszkola Samorządowego.

W roku 2013 średnioroczna liczba uczniów/wychowanków w gminie Małkinia Górna wyniosła 1.460 natomiast wydatki na bieżące koszty utrzymania placówek oświatowych stanowiły kwotę 14.093.444 zł. Ogólny średni koszt utrzymania 1 ucznia /wychowanka wyniósł **9.653,04** zł. Część oświatowa subwencji ogólnej, jaką gmina otrzymała (10.003.162 zł), wyniosła w przeliczeniu na 1 ucznia/wychowanka **6.851,48** zł – różnicę pokryto ze środków własnych gminy.

Tabela 38. Koszt utrzymania 1 ucznia/wychowanka w gminie

| Rok | Subwencja | Koszt utrzymania placówek oświatowych | Średnioroczna liczba dzieci | Roczny koszt utrzymania 1 ucznia w gminie | Roczna subwencja na 1 ucznia w gminie | Środki własne gminy na 1 ucznia w roku |
|------|------------|---------------------------------------|-----------------------------|---|---------------------------------------|--|
| 1 | 2 | 3 | 4 | 5 | 6 | 7 |
| 2011 | 9 221 335 | 12 736 715 | 1 448,67 | 8 792,01 | 6 365,38 | 2 426,63 |
| 2012 | 9 779 073 | 13 457 801 | 1 471,75 | 9 144,10 | 6 644,52 | 2 499,56 |
| 2013 | 10 003 162 | 14 093 444 | 1 460 | 9 653,04 | 6 851,48 | 2 801,56 |

Uwaga: Koszty utrzymania placówek oświatowych nie zawierają kosztów dowozu uczniów.

W związku z utrzymującą się tendencją spadkową liczby uczniów w szkołach i zwiększającymi się kosztami utrzymania jednostek oświatowych, corocznie zwiększa się także koszt utrzymania ucznia w placówce.

Wykres 10. Porównanie kosztów utrzymania 1 ucznia/wychowanka w gminie z subwencją oświatową w latach 2011, 2012 i 2013

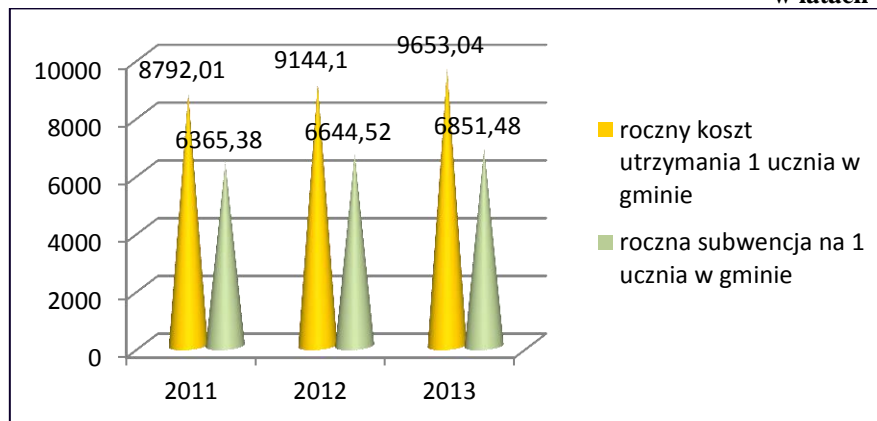

Z wykresu łatwo można odczytać, że rzeczywisty koszt utrzymania 1 ucznia/wychowanka w gminie wzrósł o 508,94 złotych tj. o 5,57% w stosunku do 2012 roku, natomiast subwencja oświatowa w przeliczeniu na 1 ucznia wzrosła o 206,96 zł, tj. o ~3,11%. Analizując koszt utrzymania każdej placówki oddzielnie i liczbę dzieci w szkole można porównać także koszt utrzymania ucznia w danej szkole z subwencją oświatową przypadającą na 1 ucznia. Dane te obrazuje Wykres 11.

Wykres 11. Porównanie kosztów utrzymania 1 ucznia/wychowanka w poszczególnych placówkach z subwencją oświatową w latach 2011, 2012, 2013

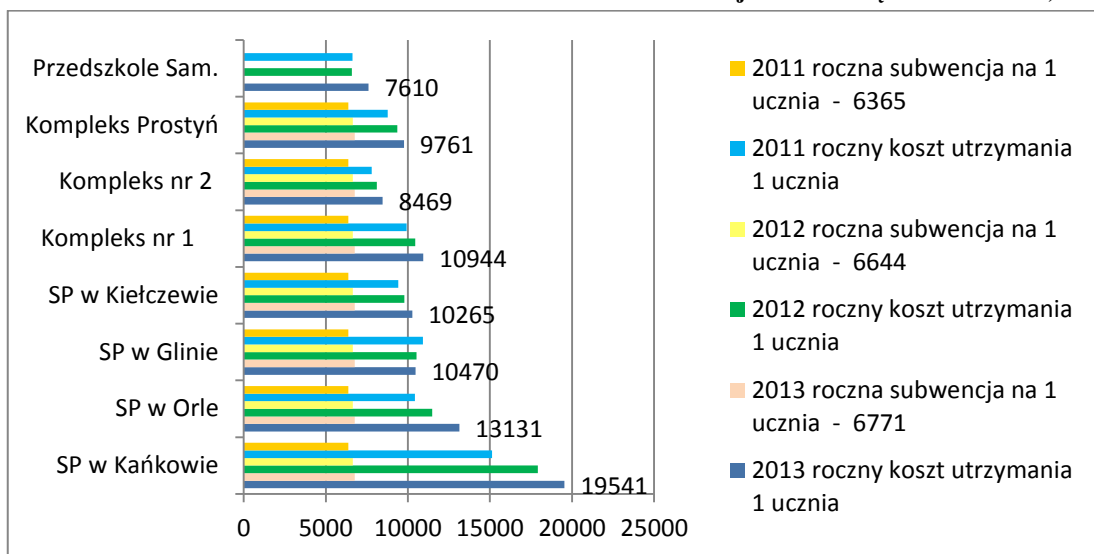

| roczna subwencja na 1 ucznia | roczny koszt utrzymania 1 ucznia | | | | | | | |
|------------------------------|----------------------------------|-----------|-------------|-----------------|---------------|---------------|------------------|------------------|
| | SP w Kańkowie | SP w Orle | SP w Glinie | SP w Kielczewie | Kompleks nr 1 | Kompleks nr 2 | Kompleks Prostyń | Przedszkole Sam. |
| 2011 - 6365,38 | 15 136 | 10 421 | 10 908 | 9 420 | 9 913 | 7 795 | 8 763 | 6 635 |
| 2012 - 6644,52 | 17 906 | 11 478 | 10 517 | 9 784 | 10 448 | 8 105 | 9 357 | 6 598 |
| 2013 - 6771,11 | 19 541 | 13 131 | 10 470 | 10 265 | 10 944 | 8 469 | 9 761 | 7 610 |

W tabeli 39 przedstawione są zarówno średnioroczne liczby uczniów (łącznie z wychowankami oddziałów przedszkolnych) w poszczególnych szkołach jak i wielkość nakładów na wydatki bieżące ogólne (bez inwestycji i dowozu uczniów). W wydatkach uwzględnione są środki na żywienie dzieci w stołówkach szkolnych i przedszkolu (2011 r. – 127.981 zł; 2012 r. – 161.358 zł; 2013 r. – 159.914 zł) oraz pomoc materialna 2011 r. – 26.685 zł; 2012 r. – 28.270 zł; 2013 r. – 41.025 zł (wyprawka szkolna).

Tabela 39. Wysokość wydatków bieżących i średnioroczna liczba uczniów w szkołach

| Szkoła | *Średnioroczna liczba uczniów | | | Bieżące koszty utrzymania szkół (zł) | | |
|-------------------------|-------------------------------|-----------------|-------------|--------------------------------------|-------------------|--------------------|
| | 2011 | 2012 | 2013 | 2011 | 2012 | 2013 |
| 1 | 2 | 3 | 4 | 5 | 6 | 7 |
| SP w Kańkowie | 41,33 | 38,00 | 35,25 | 625.586 | 680 413 | 688 824 |
| SP w Orle | 74,33 | 66,58 | 57,67 | 774.595 | 764 201 | 757 273 |
| SP w Glinie | 72,00 | 80,08 | 82,33 | 785.375 | 842 181 | 861 954 |
| SP w Kielczewie | 89,33 | 92,67 | 91,08 | 841.515 | 906 690 | 934 974 |
| Kompleks nr 1 | 270,17 | 263,33 | 258,42 | 2 678.068 | 2 751 167 | **2 828 196 |
| Kompleks nr 2 | 488,17 | 493,50 | 496,25 | 3 805.489 | 3 999 701 | 4 202 599 |
| Kompleks w Prostyni | 227,33 | 227,00 | 222,58 | 1 992.021 | 2 123 960 | ***2 172 585 |
| Przedszkole Samorządowe | 186 | 210,58 | 216,42 | 1 234.066 | 1 389 488 | 1 647 039 |
| Razem | 1 448,67 | 1 471,75 | 1460 | 12 736 715 | 13 457 801 | 14 0963 444 |

*Średnioroczną liczbę uczniów wyliczono na podstawie liczby uczniów łącznie z wychowankami oddziałów przedszkolnych.

** w tym koszt pracowni komputerowej na 23 stanowiska w kwocie 52 832 zł

***w tym koszt zakupu 5 zestawów komputerowych z oprogramowaniem w kwocie 11 540 zł

Na wykresie 12 przedstawiony jest koszt przypadający na 1 ucznia/wychowanka w poszczególnych placówkach w latach 2011, 2012 i 2013. Z analizy wynika, że koszt ten w większości placówek oświatowych prowadzonych przez gminę Małkinia Górna ma tendencję zwyżkową. Wzrost spowodowany jest rosnącymi kosztami utrzymania placówek (tabela 39).

Wykres 12. Koszt utrzymania 1 ucznia w poszczególnych placówkach w latach 2011, 2012, 2013

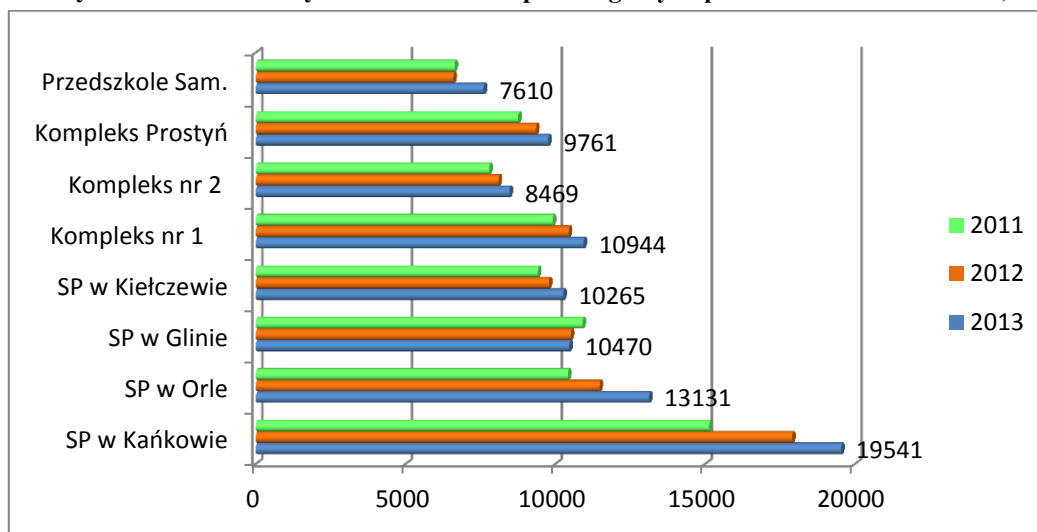

Liczba uczniów w oddziale klasowym warunkuje wydatki oświatowe ponoszone przez jednostkę samorządu terytorialnego na prowadzenie szkół. Z jednej strony mało liczne klasy umożliwiają bardziej zindywidualizowane podejście nauczyciela do ucznia a z drugiej generują koszty dla organu prowadzącego. Nauczyciele powinni podejmować działania zorientowane na rozwijanie aspiracji swoich wychowanków jak również na wspieranie ich aktywności w różnych dziedzinach w zależności od zainteresowań i uzdolnień.

2) Wydatki na remonty bieżące

Nakłady finansowe na remonty i naprawy w roku 2013 były niespełna trzykrotnie wyższe w porównaniu do roku 2012 i wyniosły 195.094 zł. Środki te zostały wykorzystane głównie na:

- remont sali gimnastycznej i odnowienie korytarzy w Zespole Szkół Gminnych w Małkini Górnej,



- remont dachu na szatni, naprawę ogrodzenia boiska Orlik, naprawę obróbek blacharskich na dachu przy Szkole Podstawowej nr 2 im. Fryderyka Chopina w Małkini Górnej,

- remont sali oddziału przedszkolnego przy Zespole Szkół Gminnych im. Jana Pawła II w Prostyni,



- remont szatni w Przedszkolu Samorządowym w Małkini Górnej.

Dotychczasowa szatnia przedszkolna została przeniesiona do piwnicy budynku przedszkola po wcześniejszym gruntownym remoncie i przystosowaniu jej do potrzeb przedszkolaków. Ponadto na korytarzu na parterze pomalowano ściany i sufit, wymieniono posadzkę na wykładzinę podłogową z tworzyw sztucznych PCV oraz zakupiono wyposażenie do nowoutworzonej sali zajęciowej. Całkowity koszt remontu zamknął się kwotą 66.571 zł brutto.

Zarówno nowa sala, jak i szatnia wyglądają wspaniale. Kolorowe ściany, piękne ławki i mnóstwo bajkowych dekoracji z pewnością umilą pobyt naszych najmłodszych mieszkańców gminy w Przedszkolu Samorządowym w Małkini Górnej. Stwarzanie naszym najmłodszym mieszkańcom przyjaznych warunków do pracy i zabawy, tak by mogły rozwijać swoją wyobraźnię i kreatywność to obowiązek wszystkich dorosłych, co staramy się czynić najlepiej, jak to tylko możliwe.



Nakłady na bieżące remonty i naprawy w 2013 r. w placówkach oświatowych wyniosły ogółem 195.094 zł, w tym:

- ZSG w Małkini Górnej 18.292 zł,
- Szkoła Podstawowa nr 2 im Fryderyka Chopina w Małkini Górnej 55.301 zł,
- ZSG w Prostyni 18.352 zł,
- Szkoła Podstawowa w Orle 997 zł,
- Szkoła Podstawowa w Kańkowie 246 zł,
- Szkoła Podstawowa im. ks. Jana Twardowskiego w Glinie 936 zł,
- Szkoła Podstawowa im. Kardynała Stefana Wyszyńskiego w Kielczewie 244 zł,
- Publiczne Gimnazjum nr 2 im. Marszałka Józefa Piłsudskiego w Małkini Górnej 4.816 zł,
- Przedszkole Samorządowe w Małkini Górnej 85.742 zł,
- Naprawy autobusu 7.543 zł,
- ZOSZiPO w Małkini Górnej 2.625 zł.

3) Nakłady inwestycyjne

Z nakładów inwestycyjnych w 2013 r. na potrzeby już istniejących pracowni komputerowych zakupiono 24 komputery wraz z oprogramowaniem do Zespołu Szkół Gminnych w Małkini Górnej oraz 5 komputerów wraz z oprogramowaniem do Zespołu Szkół Gminnych im. Jana Pawła II w Prostyni.



Pracownia komputerowa w ZSG w Małkini Górnej



Pracownia komputerowa w ZSG w Prostyni

Tabela 40. Inwestycje zrealizowane w placówkach oświatowych w 2013 roku

| INWESTYCJE OŚWIATOWE 2013 | | | |
|---------------------------|---|---|---------------|
| Lp. | | Nazwa zadania | Wykonanie |
| 1. | Szkoła Podstawowa nr 2 w Małkini Górnej | 2 zestawy komputerowe | 5 888 |
| 2. | ZSG w Małkini Górnej | 24 zestawy komputerowe z oprogramowaniem + przełącznik sieciowy oraz 1 router | 59 897 |
| 3. | ZSG im. Jana Pawła II w Prostyni | 5 zestawów komputerowych z oprogramowaniem + 1 router | 11 540 |
| 4. | Szkoła Podstawowa w Orle | 1 zestaw komputerowy | 2 944 |
| 5. | Szkoła Podstawowa w Kielczewie | 1 zestaw komputerowy | 2 044 |
| 6. | Publiczne Gimnazjum nr 2 w Małkini Górnej | 1 komputer z oprogramowaniem | 3 050 |
| 7. | ZOSZiPO w Małkini Górnej | 1 zestaw komputerowy | 3 420 |
| Razem | | | 88 783 |

4) Struktura ogólnych wydatków oświatowych

Rodzaje poniesionych wydatków ogólnych w oświacie w roku 2013 przedstawione są w Tabeli 41 i na Wykresie 13.

Tabela 41. Struktura wydatków budżetowych w roku 2013 w rozbiciu na rodzaje

| Lp. | Rodzaj wydatków | Kwota w zł | % |
|---------------|------------------------------------|-------------------|---------------|
| 1 | 2 | 3 | 4 |
| 1. | Inwestycje | 88 783 | 0,58 |
| 2. | Wynagrodzenie z pochodnymi* | 11 781 631 | 77,18 |
| 3. | Remonty | 195 094 | 1,28 |
| 4. | Wyплаты dot. programów rządowych** | 182 595 | 1,20 |
| 5. | Wydatki pozapłaćcowe*** | 3 016 890 | 19,76 |
| Ogółem | | 15 264 991 | 100,00 |

* aby zabezpieczyć środki na wynagrodzenie należało dołożyć do uzyskanej subwencji oświatowej (10 003 162 zł) z własnych środków kwotę 1 778 469 zł

** stypendia socjalne, zasilki szkolne, wyprawki szkolne, dofinansowanie kosztów kształcenia młodocianych, nagroda MKO

*** dowóz dzieci, utrzymanie pomieszczeń świetlic i stołówek, dokształcanie n-li, dodatki socjalne, dodatek wiejski, dodatek mieszkaniowy, opał, energia woda, materiały biurowe itp.

Wykres 13. Struktura ogólnych wydatków oświatowych w gminie w roku budżetowym 2013.

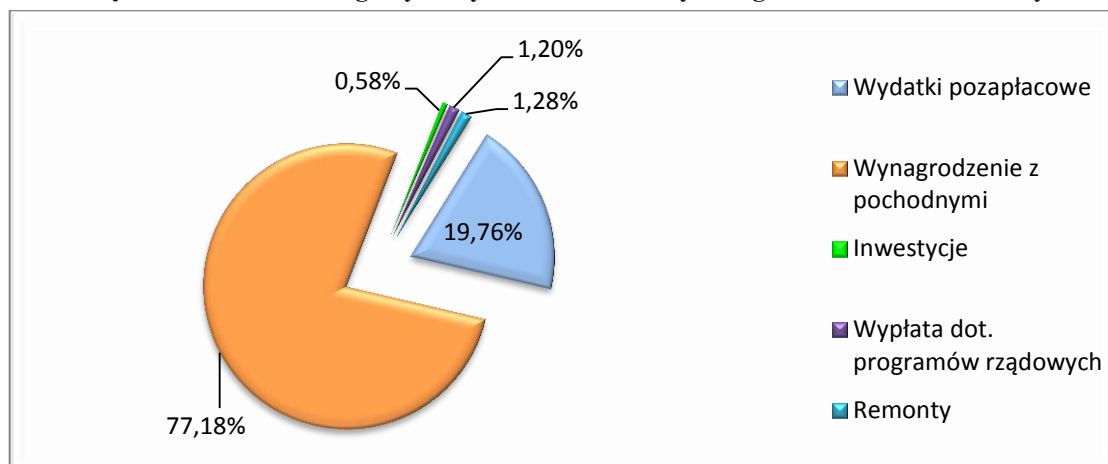

Z ogólnej puli wydatków bieżących na oświatę w gminie 77,18% przeznaczony jest na wynagrodzenia wraz z pochodnymi, wydatki pozapłacowe stanowią 19,76%. Pozostałe 3,06% dotyczą inwestycji – 0,58%, remontów – 1,28% i wypłat w ramach programów rządowych – 1,2%.

Tabela 42. Metryczka gminy

| Tytuł | Dane z roku budżetowego 2012 | Dane z roku budżetowego 2013 |
|---|------------------------------|------------------------------|
| Liczba ludności gminy | 12 239,00 | 12 152 |
| Budżet gminy - dochody | 34 807 181,26 | 32 814 356 |
| Budżet w przeliczeniu na jednego mieszkańca | 2 843,96 | 2 700 |
| Budżet gminy - wydatki | 34 908 661,07 | 30 815 527 |
| Dochody własne gminy bez subwencji oświatowej | 13 663 544,99 | 14 336 614 |
| Dochody własne gminy bez subwencji oświatowej w przeliczeniu na jednego mieszkańca | 1 116,39 | 1 180 |
| Otrzymana subwencja oświatowa | 9 779 073,00 | 10 003 162 |
| Wydatki na oświatę i wychowanie w działach 801 i 854 | 14 515 181,00 | 15 232 500 |
| Średnioroczna liczba wychowanków przedszkoli i uczniów szkół prowadzonych przez JST | 1 471,75 | 1 460 |
| Wydatki na oświatę i wychowanie w działach 801 i 854 w przeliczeniu na jednego ucznia (razem z przedszkolem i oddziałami „0”) | 9 862,53 | 10 433 |
| Średnioroczna liczba uczniów (bez oddziałów „0” i przedszkola) | 1 145,50 | 1 133,25 |
| Subwencja oświatowa w przeliczeniu na jednego ucznia (bez przedszkola i oddziału „0”) | 8 536,95 | 8 827 |
| Średnioroczna liczba etatów nauczycielskich ogółem w gminie | 147,12 | 146,34 |
| Średnioroczna liczba etatów nauczycielskich przypadająca na 1 oddział | 1,78 | 1,79 |

| | | |
|---|--------|--------|
| Średnioroczna liczba etatów niepedagogicznych (szkoły, przedszkole), | 59,50 | 59,5 |
| Średnioroczna liczba oddziałów (szkoły, przedszkole) | 82,67 | 81,67 |
| Średnioroczna liczba uczniów/wychowanków przypadająca na 1 oddział | 17,8 | 17,88 |
| Średnioroczna liczba uczniów SP | 735 | 739,25 |
| Średnioroczna liczba oddziałów SP | 49 | 48,66 |
| Średnioroczna liczba uczniów SP przypadająca na 1 oddział | 15,00 | 15,19 |
| Średnioroczna liczba uczniów PG | 410,5 | 394 |
| Średnioroczna liczba oddziałów PG | 17,67 | 16,67 |
| Średnioroczna liczba uczniów PG przypadająca na 1 oddział | 23,23 | 23,64 |
| Średnioroczna liczba etatów niepedagogicznych w przeliczeniu na 1 oddział | 0,73 | 0,73 |
| Średnioroczna liczba uczniów/wychowanków przypadająca na 1 etat nauczycielski | 10,00 | 9,98 |
| Liczba bezrobotnych | 908,00 | 837 |

Uwaga: wartości średnioroczne obliczono na podstawie danych SIO na dzień 30.09.2012 r., 31.03.2013 r. oraz 30.09.2013 r.

Wójt Gminy

mgr inż. Marek Kubaszewski

Opracowano na podstawie:

- sprawozdań Systemu Informacji Oświatowej (stan na dzień 31.03.2014 roku), sprawozdania z wykonania budżetu za 2013 rok,
- arkuszy organizacji pracy szkół i placówek oświatowych prowadzonych przez Gminę Małkinia Górna w roku szkolnym 2013/2014,
- analiz wyników egzaminów zewnętrznych sporządzonych przez Okręgową Komisję Egzaminacyjną w Warszawie oraz Centralną Komisję Egzaminacyjną,
- innej źródłowej dokumentacji

Opracowanie:

mgr inż. Danuta Włodarczyk
 Dyrektor Zespołu Obsługi Szkół i Placówek Oświatowych
 w Małkini Górnej, ul. Nurska 144;
 tel. (29) 64 48 796 (7) tel./fax: (29) 64 48 795
 e-mail: zoszipo@malkiniagorna.pl

Spis Tabel

| | |
|--|----|
| Tabela 1. Jednostki oświatowe prowadzone przez gminę Małkinia Górna..... | 3 |
| Tabela 2. Stan bazy lokalowej oświaty w roku szkolnym 2013/2014..... | 6 |
| Tabela 3. Urządzenia rekreacyjno-sportowe..... | 7 |
| Tabela 4. Stan wyposażenia w urządzenia specjalistyczne i w zbiory biblioteczne..... | 8 |
| Tabela 5. Liczba uczniów w poszczególnych oddziałach w roku szkolnym 2013 / 2014..... | 9 |
| Tabela 6. Stan organizacji szkół podstawowych, gimnazjów i przedszkola w roku szkolnym 2013/2014..... | 9 |
| Tabela 7. Stan organizacji Przedszkola Samorządowego w roku szkolnym 2013 / 2014..... | 10 |
| Tabela 8. Uczniowie/wychowankowie..... | 10 |
| Tabela 9. Zatrudnienie w szkołach i przedszkolu w roku szkolnym 2013 / 2014..... | 11 |
| Tabela 10. Poziom wykształcenia nauczycieli w przedszkolu, szkołach podstawowych i publicznych Gimnazjach..... | 13 |
| Tabela 11. Liczba etatów wg stopni awansu zawodowego..... | 14 |
| Tabela 12. Awans zawodowy nauczycieli w roku szkolnym 2013 / 2014..... | 15 |
| Tabela 13. Nakłady na doksztalcenie i doskonalenie zawodowe nauczycieli w latach 2013-2014..... | 15 |
| Tabela 14. Rozkład średnich wyników szkół podstawowych w przedziałach skali staninowej 2014..... | 17 |
| Tabela 15. Rozkład średnich wyników szkół podstawowych w przedziałach skali staninowej 2013..... | 17 |
| Tabela 16. Rozkład średnich wyników szkół podstawowych w przedziałach skali staninowej 2012..... | 17 |
| Tabela 17. Rozkład wyników ze sprawdzianu wg liczby uczniów w szkołach podstawowych w roku szkolnym 2013/2014..... | 19 |
| Tabela 18. Skala staninowa dla średnich wyników gimnazjów – część humanistyczna – j. polski..... | 22 |
| Tabela 19. Skala staninowa dla średnich wyników gimnazjów – część humanistyczna – historia i wos..... | 22 |
| Tabela 20. Skala staninowa dla średnich wyników gimnazjów – część matematyczno-przyrodnicza - matematyka..... | 22 |
| Tabela 21. Skala staninowa dla średnich wyników gimnazjów – część matematyczno-przyrodnicza - przedmioty przyrodnicze..... | 22 |
| Tabela 22. Skala staninowa dla średnich wyników gimnazjów język angielski – poziom podstawowy..... | 23 |
| Tabela 23. Skala staninowa dla średnich wyników gimnazjów język niemiecki – poziom podstawowy..... | 23 |
| Tabela 24. Wyniki klasyfikacji i promocji uczniów w szkołach prowadzonych przez gminę Małkinia Górna..... | 26 |
| Tabela 25. Frekwencja w poszczególnych placówkach oświatowych..... | 27 |
| Tabela 26. Osiągnięcia w konkursach przedmiotowych organizowanych przez Mazowieckiego Kuratora Oświaty..... | 27 |
| Tabela 27. Ważniejsze osiągnięcia uczniów w różnych konkursach, przeglądach..... | 28 |
| Tabela 28. Ważniejsze osiągnięcia uczniów i szkół w sporcie..... | 29 |
| Tabela 29. Liczba uczniów dowożonych do szkół w roku 2011, 2012 i 2013..... | 32 |
| Tabela 30. Liczba uczniów dowożonych do szkół na poszczególnych trasach..... | 32 |
| Tabela 31. Pomoc materialna dla uczniów o charakterze socjalnym (stypendia i zasiłki szkolne)..... | 34 |
| Tabela 32. Pomoc materialna dla uczniów – nakłady finansowe i źródła finansowania..... | 34 |
| Tabela 33. Dofinansowanie zakupu podręczników..... | 35 |
| Tabela 34. Dożywianie – nakłady finansowe i źródła finansowania..... | 35 |
| Tabela 35. Zestawienie wydatków na oświatę z Funduszu Sołeckiego..... | 39 |
| Tabela 36. Koszty utrzymania oświaty (bez inwestycji) 2011,2012, 2013..... | 40 |
| Tabela 37. Wielkość wydatków ogólnych w oświacie wg działów w roku 2011,2012,2013..... | 41 |
| Tabela 38. Koszt utrzymania jednego ucznia/wychowanka w gminie..... | 42 |
| Tabela 39. Wysokość wydatków bieżących i średnioroczna liczba uczniów w szkołach..... | 43 |
| Tabela 40. Inwestycje zrealizowane w 2013 r..... | 46 |
| Tabela 41. Struktura wydatków w rozbiciu na rodzaje..... | 46 |
| Tabela 42. Metryczka gminy..... | 47 |

Spis wykresów

| | |
|--|----|
| Wykres 1. Etaty pedagogiczne..... | 12 |
| Wykres 2. Etaty niepedagogiczne..... | 13 |
| Wykres 3. Poziom wykształcenia nauczycieli..... | 13 |
| Wykres 4. Etaty pedagogiczne wg grup awansu zawodowego..... | 14 |
| Wykres 5. Zatrudnieni nauczyciele w podziale na stopnie awansu zawodowego 2010 – 2014..... | 15 |
| Wykres 6. Wyniki ogólne ze sprawdzianu w klasach VI szkół podstawowych..... | 16 |
| Wykres 7. Wyniki ze sprawdzianu wg poszczególnych umiejętności w roku szkolnym 2013/2014..... | 18 |
| Wykres 8. Średnie wyniki procentowe z egzaminu gimnazjalnego w roku szkolnym 2013/2014..... | 20 |
| Wykres 9. Struktura bieżących wydatków utrzymania oświaty..... | 41 |
| Wykres 10. Porównanie kosztów utrzymania 1 ucznia w gminie z subwencją oświatową w latach 2011, 2012, 2013 | 42 |
| Wykres 11. Porównanie kosztów utrzymania 1 ucznia/wychowanka w poszczególnych placówkach z subwencją oświatową w latach 2011, 2012, 2013..... | 43 |
| Wykres 12. Koszt utrzymania ucznia w poszczególnych placówkach 2011 - 2013..... | 44 |
| Wykres 13. Struktura ogólnych wydatków oświatowych w gminie w roku budżetowym 2013..... | 47 |